臺灣日日新報 夕刊
五月二十七日

最高指揮官會議で飽くまで問題を解決
我方の斷乎たる態度

【東京二十七日發同盟】鼓浪嶼共同租界問題を解決すべき鼓浪嶼の日英米佛四國の最高指揮官會議は依然英、米、佛の態度決せず停頓狀態にあるが、わが方の強硬態度に狼狽せる英米佛は頻に苦肉の策を弄して打開に努めてをり、二十五日の現地最高指揮官會議終了直後俄かにも英米佛は會議を一時休止し今後は現地外交々渉に委ねるとの宣言を放ちつゝある。即ち右は飽迄共同撤兵、次いで共同租界の現狀を持出してわが方に一蹴された英米佛が今度は當面の一策として指揮官會議の打切りを提議し一部を領事團の外交折衝に移して自己の責任を回避せんとするの策謀に出たものである、しかしながらわが方としては飽くまでも自主的なる強硬的見解に基き鼓浪嶼問題を解決せんとする意向を堅持し、假令今後外交折衝が開かれるとしてもそれは單に工部局に對するわが方の要求を解決すべきものであつた、陸戰隊は飽迄現地指揮官會議においてのみ決定し得べきものであるとしてゐる、從つて英米佛が會議の打切りを如何に希望するも問題解決までは最高指揮官會議を續行するものと見られてゐる

英、米、佛は理解せよ
コロンス問題を獨紙が論述

【ベルリン二十六日發同盟】ナチス機關紙フエルキッシャー・ベオバハター紙は二十六日の紙上に鼓浪嶼問題に關し社說を掲載、租界問題に關する日本の強硬態度は民主主義國側の對蔣援助が依然として後を絕たないことに由來するものであると強調してゐる、要旨左の通り

四國間における日本と英、米、佛との交渉が明確に取り上げられたと云ふ報道には驚かない、英佛など民主主義國家の支那事變に對する態度に鑑み一寸した原因でも日本との間に激しい爭ひが起り易いからだ、日本はこれらの諸國に對し屢々警告を發してゐるし、上海租界問題に關しても日本は外國租界の管理を要求すると云つてゐる、日本は民主主義國家が外國租界を援蔣の據點とすることを許さずとの態度を明かにした、日本がかく強硬に出でざるを得ざるに至つたのは英、佛などの對蔣援助が後を絕たない事實に由來するところ大である、日本の使命は東亞新秩序の建設にあり、右は經濟方面における外國の勢力を驅逐せんとするものではない、英、米、佛はこれを十分理解し日本にいやがらせをするのは止めるべきだ

英米佛陸戰隊の撤退の外に途なし
コロンス島民のこゑ

【基隆電話】二十七日基隆着の廣東丸の齎した情報に依れば鼓浪嶼租界問題は日英米佛四ヶ國最高指揮官の四次に亙る會談で漸次解決の曙光が見えて居るが問題の中心は依然工部局の改組に移行され内田總領事とヒーヂコツク英總領事の間に相當活潑な現地解決の外交交渉が行はれて居る、一方鼓浪嶼民は同島と大陸間の交通遮斷で物資騰貴し民心は恐慌して居るが島民は之が解決は英米佛陸戰隊の撤退にありと叫んで居る、又コレラ患者發生し人心恟々として居る、當局は連日我が空襲に重慶政府各機關とも極度に狼狽し中央黨部に對し民心鎭撫の方策に就き指示を乞うたが中央黨部は社會部長に對し謠言を爲したに過ぎず何ら指示に就いては觸れて居ないやうだ

廢品回收を徹底
物資調整局の方針

【東京二十七日發同盟】戰時下の國民生活に重大な影響を持つ昭和十四年度物動計畫は二十六日の閣議で正式決定、愈よ實施を見るが將來に於ける綜合的國力の飛躍的發展を期す此の新物動計畫は昨年度より更に相當強化されるがその根本方針には變更はない模樣で、

どの程度に統制が行はれるか、統制の總本山商工省物資調整局の具體的方針は先づ廢品回收を相當徹底し、官廳、各團體に對して行はれた鐵製品の特別回收に次で銅、アルミニユームの二品目に就き代表品で間に合ふものは回收し各家庭からの廢品回收は出來るだけ鐵類等と協力し廢品回收業者を通じて回收を行ふことになつた、また、鐵、銅其他非鐵金屬、皮革、ゴム等の重要品目には現行制限より一層強度に制限が行はれる、この結果日用品等の或るものは新興代用品になりガソリンも或る程度の減額を見ることにならう、また國內では先づ鐵等を使ふなといふ意味で代用品で行かぬ限りは鐵器は賣れるなといふこと、問題の鉄鋼、鉛製の看板等も自發的に撤去せしめるやうになる外、無駄の起らぬやうに配給機構が再編成される

抗戰金融機關街を再起不能までに蹂躪
第四次重慶爆擊で

【香港二十七日發同盟】重慶來電に依れば二十五日夜のわが第四次敵都空襲に依る重慶市の損害は甚大なりしこと判明しつつあるが、特に打撃の大なりしは附近に軍事施設を有する銀行街で前二回わが爆撃行には幸ひ被害軽微だつたが今回の空襲においてわが荒鷲は徹底的に凡ゆる軍事施設を爆破したためこの抗戰金融機關街も再起不能なるまで蹂躪された

汕頭、龍巖を海鷲が爆擊
潮陽にも損害を與ふ

【上海二十六日發同盟】艦隊報道部發表

一、二十五日中支方面において海軍航空隊は陸軍部隊の作戰に協力新村埔附近の敵に對し猛爆擊を敢行し多大の戰果を收めた

二、二十四日南支方面においては海軍航空隊は揚梁及び倉庫その他軍事施設を爆破せる外、潮陽において敵政府その他軍用建築物多數を爆破、これに大損害を與へたり

丁村を爆擊

【南昌二十六日發同盟】わが海軍航空隊の精鋭〇〇機は二十六日南昌南方二十五粁の丁村附近に殘存蠢動する第五十六、五十九兩師の敵に對し痛爆を浴せ終日これに猛烈なる反復爆擊を敢行、敵約五百を殲滅し、又地上部隊は空軍と相呼應して目下同地一帶に亘り猛烈な掃蕩を續行中である

時の人 (20) 久原總裁

二・二六事件以來鳴かず飛ばず、政界の表面から全く消息を斷つてゐた久原が、突如第八代目政友會總裁の椅子へドツカリと腰を下ろしてしまつた、政界の祕密、怪物久原の名に背かぬ出所進退ぶりである、久原總裁の椅子をアッサリ渡はれて鳩山を見たのは中島知久平一人ではないが、最も驚きかつ落膽したのは恐らく中島であらう。「力で奪ふといふなら面白い、乃公が相手になつてやる」と人もあらうに久原に開き直られた時は、さすが重厚なインフレの王者、裏金の波に乘る中島も相手が相手だけにギクリと來た筈、久原の前に膝を屈した態は少々氣の毒な位であつた、所詮は人物の相違、力の相違である、彼久原は一見漠とした風貌の中に恐るべき闘爭心と、立ち上つたが最後相手を倒さずには置かない執拗な鬪志を持つてゐる、底の知れない度胸と無類な底力とを包藏しつつ、一國一黨論、革新政策斷行論など意表に出る提案をするスローガンを掲げるあたり、將に怪物であり、怪物であり、薄氣味の惡い存在である、政友會總裁の椅子の如きは恐らく彼の眼中にはあるまい、それにしても目前の問題は中島の革新同盟との關係がどう展開して行くかである（寫眞は久原總裁）

共產黨こそ漢奸
和平主張の眞實性と題せる廿七日南華日報社說

【香港二十七日發同盟】二十七日の南華日報は和平主張の眞實性と題し大要左の如き社說を掲げた

吾人の和平主張には二つの基本的意義があり、本質的方面に在りては中國と東亞の危機を救ふことであり、形態的方面にあつては民族國家の生死存亡の時機に際し協同討論に依つて公論を決すべき必要を主張してゐる譯である、吾人はあらゆる迫害を恐れず不斷の努力をして來た結果、五月以來多大の同情的反響と援助を獲得、今後益々發展を期する形勢である、和平反對論者殊に共產黨はその既定陰謀に從ひ全力を盡して和平主張に反對を向けてゐるが、彼等の反對論は終始全く中傷誹謗の濫言に過ぎず、卑劣手段に依る迫害以外の何ものでもなく、和平主張の基本論據に對して毫もその反對理由を提出しない、實際今日國民大多數が心の中で考へてゐることは和平の是非といふことでなく和平の條件問題である、この點に就ては今後商訂に依り簡單に解決し得る方式の上から言へば吾人は民族國家の運命を他人の決する所に委ねるかどうか、然るに和平反對論者は何等の論據もなくして主戰を強調、和平を屈辱と稱してソ聯を援助せんとしてゐるが共產黨は中國を第三インターの中國支部たらしめんとしてゐる、之こそ漢奸の條件を備へてゐるではないか吾人は國家的立場を堅持してゐる

陳儀主席逮捕監禁さる
香港支那紙の報道

【香港二十六日發同盟】當地支那紙の報道に依れば福建省主席陳儀は此程同省駐屯の蔣介石軍によつて逮捕監禁されたと言はれてゐる

獨伊親善同盟欣快に堪へぬ
德王が聲明を發表

【厚和二十五日發本社特電】獨伊親善同盟成立に關し二十五日德王は蒙古聯合自治政府を代表して次の如き聲明を發表、歐洲現下の緊迫せる國際情勢に對應し獨伊兩國が親善同盟協定の締結を見たるは世界平和の建設とその正義の確保と共に眞に欣快に堪へざる所なり、蓋し今日の國際危局は進展して已まざる人文の向上に對して徒らに現狀維持を固執せんとする所に存す、この秋に當り獨伊兩國が防共協定に一歩を進めて政治、軍事同盟の締結を敢行し毅然たる正義の態度を內外に闡明したるは世界新秩序建設とその平和に貢獻する所尠大なりと確信する、我が蒙疆政權は防共協定に參加した日滿兩國及び新生中國と密接不可分の關係を保持し、防共東亞新秩序建設に邁進しつゝあり、今回獨伊親善同盟の協定を機に北支防共地帶の鞏固を愈よ固くして新東亞建設の一翼に參畫せん事を期す

日伊通商促進會
イタリーで組織

【東京二十六日發同盟】昨春イタリー訪日經濟使節團の來朝を機に日本經濟聯盟會內に日伊兩國通商貿易促進の機關として日伊通商委員會が設けられたが、今回イタリー側においてもこれに對應し同國外國貿易協會內に日伊通商促進委員會を組織することとなつた旨二十六日白鳥駐伊大使より外務省に報告があつた 右に依れば同委員會の委員長にはコンテイ訪日經濟使節團長が就任し、委員には現在東京貿易會社社長アロイジ前駐日大使、訪日イタリー經濟使節團の有力者十二名、銀行、海運などの代表者及び通商關係業者等をもつて組織されるもので、二十六日午前十時前記外國貿易協會内において白鳥大使並にイタリー外務局長官等出席の下に盛大な發會式を擧行される

獨・ラ間に不可侵協定
來週中に調印

【コヴノ（リトアニア）二十六日發同盟】ベルリン訪問を終へて歸國の途にあるラトビア外相マンテルス氏は二十六日コヴノにおいて記者團に對しドイツ、ラトビア不可侵協定は來週中に調印の豫定であると言明左の如く語つた

ドイツ、ラトビア不可侵協定は來週中に調印される豫定であるがそれ以前にラトビア政府はリトアニア政府とも打合せを遂げる意向である

內政部長に周を拔擢

【香港二十七日發同盟】重慶來電に依れば國民政府は二十六日附で內政部長何鍵を軍事委員會撫卹委員會主任に轉ぜしめ新內政部長に雲南省政府委員周鍾嶽を任命した蔣介石は右周の拔擢により從來雲南の動向を危ぶまれてゐる龍雲との連絡を緊密化し雲南懷柔の一端に資せんとしてゐるものである

歐洲の形勢は小康（下）
法學博士 芦田均述

歐洲に大戰が勃發したら、戰の勝負はライン河の周邊で決せられる。蓋し獨佛ともに國境一帶に築壘して防備を堅めてゐるから、戰爭は容易に決着を見ないと思はれてゐる。だからドイツは先づ波蘭と羅馬尼を攻擊するだらうと、一般に豫想される譯である。

波蘭と羅馬尼は戰爭の初期に可なり頑強な抵抗を試みるであらうが、ドイツを相手に永く戰爭を續けることは不可能である。そこでソ聯邦の態度が重要性を帶びることになる。ソ聯邦は昨年九月のミユンヘン會議以來、英佛兩國からも疎外されて、東歐に孤立してゐた。それが最近には英佛兩國から膝を屈して再びソ聯をドイツ包圍陣に引入れる交渉を持込んだやうである。

モスクワは歐洲の形勢を見て內心大に得意になつてゐることと思ふ。つまり波蘭がドイツを壓迫されると正面から抗爭する形になれば、其西方國境は著しく危殆に瀕し、ソ聯も歐洲戰爭に卷込まれる場合に依つては傍觀の立場に餘りうると考へたかも知れぬ。

現在英佛の提案は、ロシアが波蘭と羅馬尼の安全を保障することとして、万一この二國が侵略をうけ、ソ聯が援助を求めた時には、ソ聯は英佛と協同してこれを援けるとの條約を結ぶ案である。ソ聯邦は極東に於ても日本に對抗する同盟を結ぶやう英佛に持ちかけたが、英佛は極東の日蘇戰爭に引出されることを懼れて、體よく之を拒否したと傳へられる。

モスクワ政府は、差當りドイツを刺戟することを避けて靜觀の態度を守つてゐる。勿論リトヴィノフ外相の辭職によつて、モスクワ政府が百八十度の政策轉換を行つたとは信じられないけれども、波蘭の獨立がソ聯の立場を安固にしたことは十分その政策にも織込んでゐるに相違ない。從つて、將來極東に對してソ聯が如何なる態度を執るか、吾々は注視を怠つてはならないと思ふ。

アメリカは大統領と國務省とが相携へて國民大衆を民主主義國の團結に引入れようと努力してゐる其效果は輿論の上に現れて、本年一月の輿論調査を見ると、近く歐洲大戰が起れば、アメリカが英佛側に引込まれると斷る者が、投票の七割三分に達したとある。

だが、米國內には、この政策に反對して、アメリカは米大陸以外に手を出すなと主張する中立論者が、まだ相當の勢力をもつてゐることを忘れてはならぬ。我々がアメリカに對する時の注意は、日本の言論や行動によつて中立論者の立場を弱くする如きことを避けることにある。換言すれば、干涉論者が吾等の行動を口實に、軍備擴張を行つたり、日本國に不利益な中立法を制定したりする策動は、努めてこれを封じなければならない。我等の出所進退が機宜を誤らない限り、太平洋は名實共に太平洋たらしめることが出來ると思ふのである。

蓋し極東の情勢を靜かに觀察して、日本が友邦を得ることは容易な事業ではないが、友邦なくとも我等は東亞安定の仕事を遂行するだけの實力を備へてゐることも疑ない。

歐洲は紛糾を重ねて容易に落着しないと見るのが常識である。此機會に日本は東亞の新しい建設に專念して傍眼をふらずに突進すべきである。日本は何れの國にも追隨したり、阿諛する必要はない。「バスに乘り遲れ」といふ考へ方は今何に吾等に對する努力な指導的だと思ふのである（終）

慘敗の戰區へ督戰員派遣
陣營の建直しに當る

【香港二十六日發同盟】蔣政權の呼號する四月攻勢も我が猛攻なる反擊にその抗戰陣營は全面的に崩壞を見つつあるが重慶來電に依れば蔣政權は過般開催された國防最高委員會の決定に基き各戰區に有力者を派し督戰並びに敗戰陣營の建直しに當らせることとなりこの程徐永昌を山西に、李宗仁と宋哲元を河南、湖北に、陳調元を安徽に、唐生智を浙江に、馬相を江蘇に、王纘緒、常季社を東北へ夫々派遣する事となつた

敵兵一千殲滅
我が橋本部隊が包圍

【太原二十六日發同盟】我が橋本部隊は二十四日山西省西方〇〇西北方廿粁附近に蠢動中の第八路軍の約一千を西南北三方より包圍攻擊殲滅的打擊を與へた

その日その日

○聖戰下第二回の海軍記念日を迎へて蒙古の大戰勝を謳仰しつつ、無敵海軍の絕大の威力を目のあたり見る

○何處かの國の誰かが口に出して言はぬだけで、海上で"世界一"は既定の事實——だと思ふならば打つかつて見るが宜しい

○大西洋よりも地中海よりも太平洋の券古は遠く…

○チヤランポランで東洋を喰つてゐる國と、其の"與國"とは、其の"眞劍さ"でダンチだ。

○ガッチリした獨伊の軍事同盟だのに"親善同盟"といふ看板の上へ…

○物動計畫の強化は興亞の大業完遂へ日本の綜合國力の飛躍的發展を約束するもの——國民生活への自覺も要望される

ドイツ義勇軍故國に向ふ

【ビゴ二十六日發同盟】二年半に亙るスペイン内亂にフランコ軍を援けて勇名を馳せたドイツ義勇軍コンドル部隊は二十六日午後一時ドイツ運送船五隻に分乘して故國に向つた、埠頭にはフランコ將軍を始めスペイン民衆が多數見送りドイツ、スペイン兩國の友情を示した

日本郵船總會
近郵合併可決

【東京二十六日發同盟】日本郵船會社では二十六日午後郵船ビルにおいて株主總會を開催、當期利益金處分案（配當一分增の年七分）を承認大橋取締役任期滿了につき補選の結果有坂金藏（三井合名常務理事）氏を新に取締役に選任又で左記の近海郵船會社との合併契約書を承認、これに伴ふ定款變更の件、即ち支店中に東京、門司、小樽、基隆、天津を追加、取締役五名以上十五名とあるを十五名以上十七名以內とすることを附議可決した

合併契約書（要旨）

一、日本郵船（現在資本金一億六百二十五万円中拂込九千二百二十五万円）は近海郵船（現在資本金二千万円全額拂込濟）を合併して存續し、近海郵船は解散するものとす

一、日本郵船は本合併に依り資本金を增加せず

一、合併期日を八月十六日とす

一、近海郵船の從業員は日本郵船で繼承採用するものとす

大谷社長挨拶

【東京二十六日發同盟】二十六日の日本郵船株主總會席上大谷社長は同社最近の業績、近海郵船合併實行の理由等と共に左の如く述べて注目を惹いた

東亞新秩序建設の進行に伴ひ我が海運界も亦再編成を餘儀なくされ對支海運に關係ある諸會社は近く新會社を設立すべく計畫し現社もまたこれに關係ある船舶、土地建物を出資することになつてゐる

英國陸軍大演習にソ聯ワ元帥も招待

【ロンドン二十六日發同盟】英國政府は近く擧行される陸軍大演習に歐洲各國の著名な陸軍武官を招待してゐるが、特にソ聯國防人民委員ワラシーロフ元帥に對しても招待狀が發せられ英佛ソ三國相互援助協定が近く成立を豫想されてゐる折柄、各方面の注目を惹いてゐる

人事

▲吉岡荒造氏（新任日本樟腦專務） 二十七日來臺（鐵道ホテル）
▲高原末基氏（東大助教授） 二十七日來臺（吾妻）
▲中辻喜次郞氏 二十七日臨臺
▲近藤勝次郞氏 二十七日臨臺
▲加賀與之吉氏 二十八日高砂丸にて歸京
▲小川鐵三氏（鐵道協會理事）外五名 二十八日高砂丸にて歸京
▲太田利雄氏（新北門郵便局長） 二十七日後十時半着北驛設赴任

無絃琴

支那大陸に向つてゐる台灣の左手が、事變このかたグン〳〵伸びて東沙島の占據、海南島の攻略から、最近に至つては南支那海を一直線に南下して遂に高雄を距るざつと八・九百浬の新南群島をも帝國版圖として領有する事になつた。何の事はない、台灣の左手が、南十字星輝く北緯十度以內の新南群島にまで伸びたといふのが實相である▲山椒の樣に小粒だつた台灣が、急に小千海里も長い手を南方へ差出したのだから、此の手の運用といふ事が餘程氣を付けないと十分でないかも知れない。何しろ此の附近は、英國の印度洋を衛る根據地新嘉坡も近いし、南にはボルネオ東には比律賓、西方には佛領印度からマレー半島が覗いてゐるといふのだから其の運用次第では大分利用價値が高いわけである▲前からよく言はれてゐた事だが、日本はアジア大陸に向つて双手を擴げ北は千島や樺太から、南方は今度の新南群島にまで及び、此の長い双手で大陸を抱きかかへつつ、護つてゐる姿をなしてゐる。この形は眞に其の儘、新東亞建設中の現下日本の實相であつて"興亞の大業"に勇躍してゐる華々しい姿を見せてゐるのである▲國力の發展と共に此の長い廣い兩腕を衛つてゆく帝國海軍の任務も亦重きを加へたと言はねばならぬが、ソレだけ大帝國としての嚴しい認識が深められてゆく譯である。

常盤第十一經營地分讓開始!!
破格提供 保健理想鄉 絕好の機會
島都第一の高級住宅地
環境と風光は最高至上
特價 十六円ヨリ二十一円マデ
場所 大學官舍南隣
即ち南北兩大學官舍の中間に位し帝大、高校、二師及び錦小學校は指呼の間にあり實に學究的雰圍氣に包まれたる神聖な學苑住宅鄉であります
交通 至便
每五分乃至七分運行の市營バスにより都心榮町又は盛場西門町附近迄約十分で達せられ市バス大學宿舍前停留所と經營地間は約一町の近距離であります
總坪數 僅か壹千餘坪
區劃坪數 百餘坪乃至百三十坪前後
御契約法 1. 即金 2. 年賦拂
簡易確實第一主義
「詳細は御申越次第圖面と共に御送り致します」
サービス 賣出期間中は現場案內に往復自動車サービス致します
賣出期間 五月卅一日まで
逸する勿れ此の好機
臺北市千歲町二丁目二十二番地 臺北市川端町二丁目三十一番地停留所前
電話五一七八番
株式會社 常盤土地住宅

島都は海軍旗一色に
一萬餘の臺北市民新公園に參集
巡り來て三十四回 けふ海軍記念日

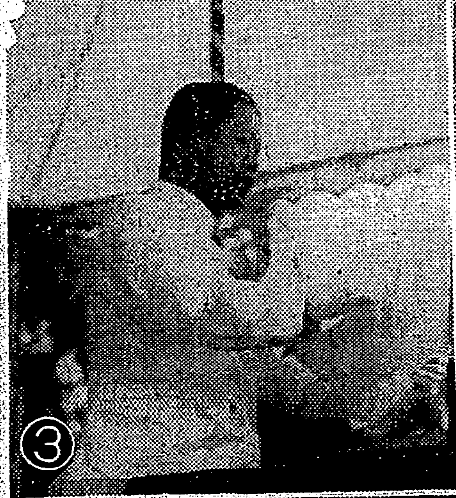

「皇國の興廢此の一戰にあり」の歴史的信號が旗艦三笠の檣頭高く飜へつてから三十五星霜、帝國海軍が世界海戰史に誇る日本海海戰追憶の日は再びこの意義深き

聖戰 下に巡り來つて全國津々浦々に至る全國民的感激を呼び起し、島都台北市にかても第三十四回海軍記念日を迎へて二十七日午前十一時半より新公園廣場にかて記念式典を擧行、この日曇日來の雨もからりと晴れ燦々と輝く初夏の陽光を浴び生々として蘇へる新綠の芝生は團旗、町旗を先頭に陸續として繰込む島都一萬五千團體、二万餘の市民の姿で

完全 に埋め盡された、定刻御臨席の下に先づ太田助役の開式の辭に始まり、總員「君が代」吹奏の裡に軍艦旗は靜粛として大空高く掲揚され同時にZ信號旗がはつと開かれて大海戰の記憶をまざまざと蘇らせた、次で台北音樂會に依る

奏樂 に合はせて、國歌齊唱の後、宣戰詔書があり引續き台北市尹に依つて「日本海海戰に賜りたる勅語」の奉讀あり、福田少將に依つて「東郷聯合艦隊司令長官の訓示」朗讀が行はれ、台北音樂會の「軍艦マーチ」「海軍記念日の歌」吹奏も勇しく、定刻正午のサイレン吹奏を合圖に國民及東亜の將兵に對し默禱一分間、次いで兒玉軍司令官の發聲で大元帥陛下の萬歳三唱を森岡長官の

發聲 で大日本帝國海軍の萬歳三唱あつて午後零時十分盛大な記念式典を目出度く終了した、尚この日、○○に依る島内一周飛行の海軍機三機は午後零時十五分台北市上空に飛來して祝賀飛行を行ひ、又市内の公學校では男女生徒約八千名が夫々各學校校庭に集合の上正午の默禱を終了の後一齊に各學校附近に於て手に手に

軍艦 旗を打振り海軍記念日の歌を高唱しつつ市内旗行進に移り島都の隅々に海軍記念日の氣分を湧き立たせた

新竹 【新竹電話】新竹市に於ける海軍記念日は午前八時郷軍新竹分會の神社參拜を始め午前十一時半には全市民小學校校庭に集合し盛大に式典を擧行した、正午過ぎからは小公學校兒童の旗行列あり一時半よりは公會堂にかて玉井海軍少佐の記念講演が催され多大の感銘を與へた

基隆 【基隆電話】基隆市に於ける戰時下の海軍記念日は二十七日午前十一時四十分より市内高砂公園にかいて粟飯原要塞司令官、矢野市尹、郷軍、青年團、愛婦、國婦、防衛團、學校兒童等無慮一万の市民參加の下に盛大に擧行された、矢野市尹の式辭に次いで萬歳齊唱、戰歿將士に默禱を捧げて閉式、小、公學校生徒の旗行列が市内を練り廻つたが、同夜は八時より公會堂に映畫會が開催される

街の發明家を援助
臺灣發明協會で案を練る

臺灣發明協會にては先般の中研解體と共に工業研究所に附屬することとなつたが、之と同時に最近本島に於ける重要發明につき特許手續の申込も多くなり、且つ事業資金の提供を申出づる篤志者もポツ〱出て來るので、此の際大に發明獎勵の強化を圖ることとなり、大會に於て

一、發明者が發明を事業化して經營するの方途を講ずること

二、發明に關する實驗室を設け技術を置いて之に就き研究せしむること

三、一般民間の發明家を技術的に指導すると共に事業資金の供給其の他の援助にも乘り出すこと

等の目標を定め、之が實現に邁進することとなつたが其の具體的方法に就ては來る六月上中旬頃工業研究所長の新たに任命さるるを待ち協議決定することとなるであらう、尚は同協會は現在會長が總務長官で、その下に理事として田端殖産局長、松島台大事務官、安達工研庶務課長、中澤、市川兩技師の五名の外山縣內務局長が監事たる財團法人で買來長官時代に設立された基金五百円の外事業收入及び度量衡元額拂より上る收入を以て事務費を賄つて居たものである

富士丸入港

【基隆電話】郵船富士丸は二十七日午前十時基隆に入港したが船客は七百四十三名で主なる者は保田前台銀頭取、磯島拓務省殖林課長、吉岡日本檣腦專務等の諸氏

保田氏談 もう看板をはずしたから話す事はない、蕃務には四ヶ年許り居つたから懐しい思ひ出が殘るでせう、蕃銀としてはもう閑に乘つて居る事だし後は能次第です、私の就任當時の抱負は九分通り行つて居るつもりです、新頭取は來月二日の船で新任挨拶に來る筈であるが直ぐ歸るらしい事務引繼は東京でやるつもりである、私はこの御縁でちよい〱遊びに來ます、蕃島各位の御指導で大過なく任務を盡さして戴いた事を感謝します

磯島課長談 二十九日に開催される移出米管委員會出席と視察を兼ねて來ました、米管に關係したのは最近で議會の終り頃でした、委員會は一期貿上米の諮問である、來月十一日に歸る豫定ですがこの間全島を視察するつもりです

吉岡專務談 蕃島は十二年振りである、先月日本檣腦專務に就任したからこれが挨拶に來ました私の方は蕃島に花蓮港、內地では四國、九州に造林して居ります一週間許り滯在の豫定です

郷軍城西分會で總會

郷軍台北市城西分會では長期建設の推進力として益々團結の強化を圖る目的から二十八日午後一時より講堂小學校校庭にて分會全員の招集演習を實施し、引續き同校講堂に於て第十三回總會を開催することになつた

親善の使命果して
そよかぜ號機歸る
けふ臺北飛行場に安着

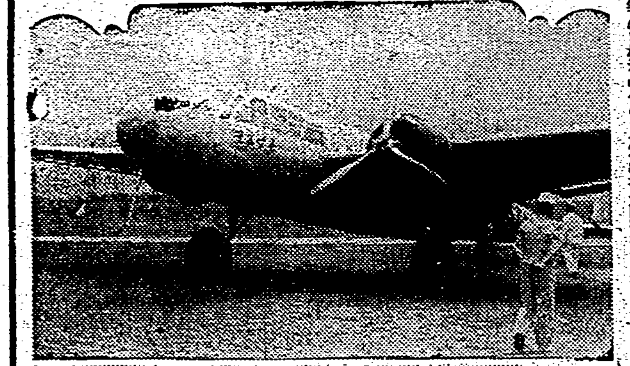
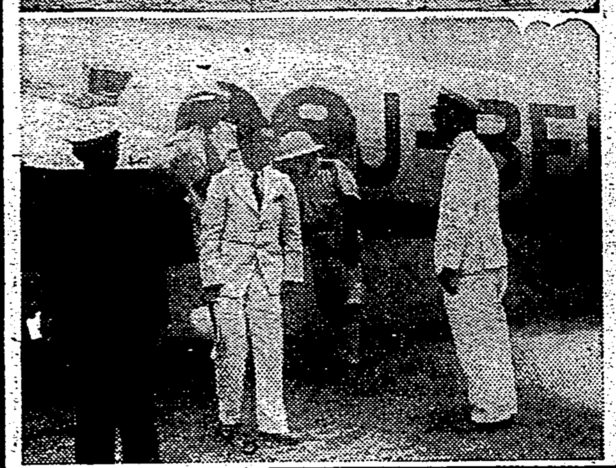

アジアの友邦イラン國モハメツト・レザ・パハラヴイ皇太子殿下の御慶事を寿ぐための慶祝親善飛行にある我が親善新鋭機「そよかぜ」の重大任務を完了し一路なつかしの故國の空目差し帰還飛行の途上にけつつも搭乘員一同の優れた操縱技術と機の優秀な性能並に天佑とにより昨廿六日無事に廣東に寄着本廿七日は更に廣東を出發、再び台北に向つた、この日、折良くも迎へる海軍記念日の佳日に數日來の惡天候は全く拭ふが如くに晴れ晴れの歸還機を迎ふ台北飛行場は數日振りに仰ぐ陽光に万緑凡て生氣に躍り、あるかなしかの微風は靜かに面を撫で絶好の飛行日和である、この惠ぐまれた好日和に午前八時二十二分に廣東を出發した「そよかぜ號」は沿岸傳ひに一路快調な飛行を續けつつ

△午前九時 泉州南方附近より雲上飛行に出で高度二・五〇〇米

△九時一〇分 バイアス島通過

△九時三五分 澎湖島通過、高度三・〇〇〇米

△一〇時一二分 宜蘭附近通過雲上三・〇〇〇米

△一一時一五分 快晴、高度五〇〇キロ

△一一時二五分 臺灣島に入る

との快報を齎せば早くも飛行場は歡喜に色めき立つ、斯くて同十一時四十七分頃遙か桃園基隆方面より姿を現した機はその銀色の巨體に一杯の陽光を浴び乍ら台北市上空を二周した後、同十一時五十分いとも鮮やかに台北飛行場に着陸、去る四月十日に台北を飛び立つて以來一箇月半振りに見る晴れの親善機の颯爽たる姿にどつと亂の歡呼が擧がつた（寫眞上から臺北飛行場に着いたそよかぜ號、下は機上から降りた大久保國際課長○印）

飛行場で歡迎宴

機上より降り立つた晴れの五鳥人松井勝吾正操縱士、岩堀庄次郎副操縱士同本虎雄、楠木健次の兩機關士、清都誠一通信士並に帝國政府代表航空局國際課長大久保武雄、會社代表大日本航空會社總務部長永淵三郎、外務省事務官鶴岡千仞、海軍省江口穗積少佐の四氏は流石に重大任務を完うした喜びの情を禁じ得ず雙眸に歡喜の色を漲へつつ長岡航空官に導かれて事務所前に特設した歡迎式場に赴くや

泊交通局總長、三輪遞信部長、森田臺北州內務部長、寺憲兵隊本部副官伏見中佐、長岡南波航空官、西村氣象臺長、伊東北署長、大西日空臺北支店長、原口同社北部營業主事

等主な軍官民列席の下に歡迎式を擧行、先づ泊交通局總長より

各位はイラン國皇太子殿下の御慶事を祝するために慶祝親善飛行の重大使命を帶びて出發されたが種々の難關を突破し一万二千キロを翔破して重任を果たされ今無事に歸還された事は國民の一員として喜びに堪へない、各位に深甚なる敬意を表する次第である

との旨の挨拶をなし盃を上げて一行の勞を謝すれば大久保國際課長は一行を代表し

今度の慶祝飛行に當り遞信の皆樣に御世話様に預り本日無事なつかしの故國の地にその車輪を印し得た事は欣快に堪へない、御承知の通り本日の飛行は往復を合せて種々の難關に逢着し乍らも良くそれを切り抜け得た事は機の性能の優秀な事もさる事乍ら乘務員一同の優秀な操縱技術に因るものでこの點航空日本の眞價を世界に示したと共にイラン國にかける抗日蔣政權のデマ宣傳を粉砕した事は大きな收穫であつた

旨の答辭を述べ一同日本酒の盃をあげて乾盃の後解散した

明朝一路內地へ

二十七日に台北飛行場に寄着した「そよかぜ」號は同日同飛行場に一泊の上、二十八日午前六時半台北飛行場を出發、待望の歸着地東京に向ふ事になつてゐる

けさ八時二十二分に廣東を出發

【廣東二十七日發同盟】輝やく歸還の飛路を一夜廣東に休めたそよかぜ號は二十七日午前八時二十二分元氣一杯で台北に向け廣東を出發した

定期航空

△內臺定期航空(上り)きりしま號は二十七日午前七時五分那覇出發乘客は次の通りである

松尾滿人(官吏)外五名

温新發氏逝く

市內松山五份炭坑理事温新發氏は豫て大學附屬醫院に入院加療中の所二十七日午前六時逝去した、氏は前途を嘱望されてゐた小壯實業家でその逝去は痛く各方面から惜まれてゐる

今夜の放送

【六・二〇】講演「日露戰爭の思出」海軍少將 松本匠【七・〇〇】軍歌と詩吟 吉川誠一 其他【七・四〇】講演「軍艦上に海軍記念日を迎へて」海軍大將 有馬良橘【八・〇〇】合唱と管絃 東京音樂學校生徒【八・二〇】ラヂオ風景(東京)思ひ出の聖戰 柳永二郎外【九・四〇】講演(東京)「海軍記念日に際して」海軍大佐中村正雄

あすの天氣

臺北地方 南西の和風雨時々曇
北部地方 南西の和風雨時々曇
東部地方 南の和風曇後晴
西部地方 南西の和風雨時々曇
南部地方 南東の和風曇後晴

今晩の映畫

◆芳乃館 晝一時上映 1 朝日ニュース 2 漫畫 3 國に立つ女 4 忠孝小笠原狐

◆國際館 晝一時上映 1 朝日ニュース 2 林ホテル 3 暑け歌

◆タイゲキ 晝十二時廿分上映 1 朝日ニュース 2 盛り場八景 3 人生劇場 殘俠篇

◆第二世界館 晝一時上映 1 神秘の男 2 暁の旗風 3 美しき母性

◆大世界館 晝十時上映 1 パテー・ニュース 2 大日ニュース 3 映畫月報 君は泣かねばならぬ 4 上海戰線

◆新世界館 晝一時上映 1 花からくり浪人 2 盛合戰 3 パテーニュース 4 匪賊卍

武勲の懐舊談

郷軍台北市聯合分會では二十七日午後一時より台北鐵道ホテルに於て福田海軍少將、高松市兵事課長、濱崎郷軍顧問、安田日清役軍會長、郷軍各分會長並に部長等來賓多數臨席の下に第三十四回海軍記念日祝賀會を開催、開式の辭に次いで會長の挨拶があつて福田少將來賓祝辭を述べ、直に開宴に移つて懐舊談に花を咲かせ最後に万歳三唱を以て同三時盛會裡に解散した【寫眞は祝賀會場】

蒙疆の女性にキモノを普及
宣傳役に三人娘が渡る

【福岡發本社特電】異の日蒙親善は風俗の同化からとキモノ奬勵といふ嬉しい中にも意氣な抱負を抱いて蒙疆の厚和市へ急ぐ娘達の三女性が二十六日正午門司出帆の天津航路筑前丸で出發した、このキモノ宣傳役は和歌山縣田辺町の松田良枝さん(二)川島幸枝さん(二)同縣富里村の千代みどりさん(二)の倖好し三人娘で厚和市に初めての和服裁縫塾を開いて蒙疆の女性に日本キモノの着用を鼓吹する一方その裁縫の仕方を教へ蒙疆の服裝界にキモノを流行させて日蒙親善に盡したいとこれ〱大きなお荷物に裁縫具を一杯詰込んだのを重さうに抱へて元氣に出發した

ニキビのない青春創造
クラブ 洗顔用薬 ムーリク
試用 七日分 十三セン
少し、頑固な荒い肌の方も試して一週間、使つて見て下さい。
一五〇セン
東京・大阪・上海 株式會社 クラヤ

母許簡氏東儀豫而病氣療養中ノ處養生不相叶享年八十二歳ヲ以テ本月二十五日午前六時永眠仕候間此段辱知各位ニ謹告仕候
追而葬儀ハ來ル五月二十八日午後四時本願寺ニ於テ佛式ニ依リ相營ミ可申候
昭和十四年五月二十六日
男 許丙 孫
親戚總代 友人總代 七房侍總代 會葬

臺北州囑託臺灣畜産會囑託武德會馬術部教師鈴木政太儀豫而病氣之處藥石效ナク本日午前四時五十分死去候間生前辱知各位ニ謹告仕候
追而葬儀ハ來ル五月二十八日午後四時本願寺ニ於テ執行ス
昭和十四年五月二十七日 臺北市南門町六ノ一
妻 友人總代 親戚總代
鈴木民子 岩本幸利 三善甚吾 細井英夫 西村徳一 小川薫 近藤満夫 花香伯貢 四ノ宮定吉 安武良造 前之園佳吉 瀨戸山兼斌

當部教師鈴木政太殿死去致候ニ付此段會員各位ニ御通知申上候
昭和十四年五月二十七日
武德會馬術部

ぜん息・神經痛や中風・高血壓
不治でない
「原因」から治療する今津博士の新しい療法
（研究中の今津博士）
醫學界で有名な今津博士は、これ等病氣の原因を徹底的に研究した結果、酒煙草、淋病、梅毒、便秘、偏食、胃腸病、糖尿病、腎臟炎、心臟病、冷え込み、風邪、心配事、大ケガ、大病、難産などで身體を害ふ血液が濁つて循環が悪くなり、神經が侵される爲め起るので
今津研究所 大阪市阪急梅田三國線驛北一四五

病人の食物 カユ、重湯、牛乳、手ずから テルミー
液虫 フマキラー
一度服用せば忽ち判る りん病には十日藥 大阪 隈田春日堂謹製

テイチク ジャズ 上海ブルース ディック・ミネ 美しき魅惑
アイルランドの娘
人生の並木路 ディック・ミネ
あの日あの時

蓄電池各種 自動車用極板 鑛山燈用極板 極板各種
極 板 蓄電池
製造元 大阪市北區源寺町一八〇 合資會社 サン電池製作所

コロムビア六月新譜
續愛染かつら 愛染夜曲 朝月夕月 春雷 古き花園 ひとりゆけども 小島鳴く日 春の港は 新人 瀬川伸
歌謡組曲 主題歌 俠艶録 グレートワルツ 童謡 古謠さくら 兄弟雀 水あそび チューリップ
二三吉 端唄小唄名盤特選集 豫約限定盤
春奏鳴曲 ベートーヴェン
變奏曲 ブラームス ハイドンの主題に據る
ピアノ奏鳴曲 モーツァルト
荒城の月 からたちの花
Columbia ラッキー・レコード コスモポリタン・アルバム ラフ・コン・ロナーダ

(三) 第一万四千七十九號 臺灣日日新報 昭和十四年五月二十八日(日曜日) (第三種郵便物認可)

家庭と婦人

小兒を結核から護れ(下)
感冒・百日咳・麻疹の後が危險

醫學博士 竹野芳次郎

乳兒に於て は、結核はいろいろの症狀で現れてきて、乳兒結核といはれるほどです。然し、後には粟粒結核、特に結核性腦膜炎の症狀となつて現れるものが多いのです。それで以前の如き結核早期診斷法のなかつた時は乳兒結核をみな結核性腦膜炎としてしまつたのであります。

乳兒結核は、初期には、腦の方の症狀が多くあつて、肺門腺結核または肺の粟粒結核であつたり、また消化器の結核となつて、腹の方の症狀が多くあつたり色々です。

然し何れに しても 不規則な熱があつて、小兒の機嫌が惡く、親もほとほと困るほどワーワー云つてゐます。その症狀に對し治療も加へてゐるにも拘らず、なかなか癒りません。腦の方ならば痙攣があつて却々癒らず長いのになると三六ケ月も續いてゐるとか、腹の方ならば下痢があつて、いろいろ治療を加へても效なく段々顔色は蒼白くなり、痩せてくるといふのは、殆ど乳兒結核です。

結核中 肺門腺結核 は小兒の結核の代表といふほどで、最も多いのです。即ち小兒にあつては、肺門腺は最も結核に侵され易い部分なので、實に小兒の九〇%はこの肺門腺結核から初發するもので、特に麻疹、百日咳の後に來易いから注意を要します。

症狀は大體 不活潑、不機嫌で疲れ易くなり、食慾不振、不眠、盜汗がつづき、その中熱が四十度位に昇るとかいふ風で、更にすと夜間の咳、時に氣管支が壓迫されて、呼吸困難になることがあります。

右の症狀は段々惡るものもあり又それが慢性になつて長びくものもあります。更に病勢が進んで結核性腦膜炎、肺結核、全身の粟粒結核となつたり、その他、肋膜炎や腹膜炎となることもあるのです。

五六歳以上 の小兒は、肺門腺結核から大人にみるやうな肺結核を起し易い。特に、感冒、麻疹、百日咳の後には身體の抵抗力が衰へてゐるから注意しないとこれにかかり易いのです。

小兒結核の 豫防はいろいろありませうが 第一に小兒の抵抗力を增すことと榮養を完全にすることです。治法としては、今日の所榮養をよくする他、何もないのです。特效藥といふのもなければ、特效注射もありません。若しそれがあるといふものがあれば僞物ですから、迷うてはなりません。實に大多數結核患者の治療は自然の力に俟つ外ありません。

割合に小兒 の結核の治癒することの多いのは、一にその小兒の發育力の活潑なことと、他に適當な空氣と、日光の恩澤であります。

尙、時々健康診斷を受けて、もし結核の隱れがあれば、よく檢査してもらひ、早期に治療することが大切であります。

安眠を妨げる南京蟲の驅除法
安全で簡易なのは藥液劑

暖かくなると、家の中の害蟲、蚤や虱、家ダニ、南京蟲等がそろそろ活動をはじめます。その中でも南京蟲は例のゲリラ戰で夜の安眠を妨げます、なかなかしぶとくその絶滅はむづかしいので困ります

南京蟲は、體が扁平で赤褐色をしてゐて短毛が密生し、體長は約四—五粍(一分八厘位)體幅は約三粍で時にはこれより大きいのもあります

現在では 各地に分布繁殖してゐまして、出入客の衣服、手荷物、商品、殊に紙類、ラシヤ類、家具類、寢具、蚊帳等に多くたかつてひろまるのですし、汽車、汽船、自動車、不潔な映畫館などでたかることもあります

×

一度繁殖した家屋では、容易に驅除して半年や一年位經ても到底死滅せぬといふ厄介な蟲でそれに傳染病を媒介するので危險ですからもしこれが居たら、徹底的に驅除法を講ずる必要があります

南京蟲に刺された刺創は常に二箇並んでゐるのが特徵ですが、三箇又は一箇のものもあります。刺されたあとは、いつまでも痒く赤くはれてゐます。然し、中には刺されると免疫性となつて一向に痛痒を感じなくなる人もあります

元來南京蟲は日光を避ける性質が著しいので晝間は活動しないでかくれてゐますが夜になると出てくるのです。體が扁平で狹い隙へもかくれ易い爲に家具、寢具、襖、壁、屏風、額類の間隙や裂け目、床の敷物の下、疊台床に四角形の隙等にすみ、室内では歩床面下一米内外に潜伏してゐます

通常一晝夜に一回位、毎回一—二個を產み、一匹の雌は凡そ七五—二〇〇個を產みます

×

刺される部分は首、頭、手、腕、脚などの柔軟な場所が多く、皮膚面の傷中よりも平滑面の方が刺され易いのです 吸血が容易のためと思はれます刺されたらアンモニアをつけるとよく、若し腫れ痒い時、發赤腫脹の著しい場合には冷罨法を行ふと有效です

南京蟲の驅除は却々困難で、ただ藥液を用ひたら死ぬだらうと云ふ姑息な手段は一番禁物です

×

驅除法には、藥劑浸漬、粉末撒布、藥劑燻蒸、刺戟性藥劑、藥劑噴霧、混合藥劑燻蒸用噴霧用等いろいろありますが、家庭で用ひて效果的で且つ安全、廉價、低廉なのは藥液劑であります

例へば(藥劑浸漬)昇汞水化用酸、ベンツオールアルデヒト、化炭素(藥劑噴霧)クロールピクリン、ベンツオールアルデヒト、クレゾール、ベンジン、テレビン(刺戟性藥劑)クロールピクリン、エーテル、ニトロベンツオール、ベンチンその他(混合藥劑)樟腦、硫黃、パラヂクロールベンチンその他、コクゾール、テレビン油、二硫

以上の有效藥劑と認むべきものを組合せて使用するのです

藥劑燻蒸即ち瓦斯燻蒸用は效果は最も優秀ですが危險を伴ひ、然し氣體用は直射日光に曝露或は蒸發消散する方法で應用する材料は制限せられます

驅除は、春と秋がよく、春は今の中に行ふのです、藥局で適當の藥液を作つてもらひスポイト、霧吹き、手押のスプレー等で藥を注ぎ、疊の割目その他南京蟲のゐさうな所に注入します。晴天の日を選び部分的に各室を逐次驅除してゆきます、部屋はなるべく閉め切つたままでも、寢物類、寢具、衣服は日光に直射せしめます、何日もかかつて少しづつやるのは效果がないので、一日で早くやるやうにすることです(東京市衞生試驗所)

疲勞回復にはお灸がよい!
その科學的根據は?

昔、將兵が戰陣に出る時に灸を据ゑて疲れを癒したといふ事が軍書に書いてありますが灸は疲勞を回復するには、實效のあるものです。特にこれから暑さに向ふと疲勞がはげしいのですから、是非灸を試みて頂きたいものです。これで昔から土用の灸と言つて有名になつてゐますが、暑くなると何故疲勞するかと言ひますと、疲勞は體內に不要物質が蓄積される事と

氣温が上昇するにつれてこれを調節する爲に發汗作用が行はれ體外に發汗が放出するので血液は體の表面を流れるので、自然內臟機關には十分に行き渡らないのです。その爲に、內臟機關の活動がにぶくなり、體全體が疲勞を感ずる事になるのです。それで、お灸を据ゑますとその刺戟によつて血液が體中に調節的に分布されます且つまた神經の機能が恢復して來るのです。さうなると淋巴の流れが自然に調節される爲に臟器からの養素の吸收が旺盛になり、排泄物も盛んになり、遂に疲勞が回復されるのです。その例として疲れた時、一風呂浴びると疲勞が回復するのはこの間の消息を物語つてゐるものです。この場合のお灸は兩方の足の三里の灸点(膝下約二寸の處でケイ骨の外部のくぼんだ處)に夜就寢前に一点に七火乃至十一火づつ兩足に据ゑるので他の部分には据ゑる必要はありません。さうしますと翌朝には、溌剌たる元氣が出るのですから騙されたと思つて試みて頂きたいものです(東京鍼灸醫學校長坂本貢氏)

五月廿九日の腸チフス注射
午後一時から四時迄

一回 五月二十九日(月)
二回 六月 五日(月)

▽施行場所△

榮町 派出所
東門町 市場事務所
錦町一三二 錦町町會事務所
南門町三ノ九 鄭之園住吉氏方
新富町一ノ二〇四 臺灣電氣宿所
新富町四丁目 修驗道布教所
大橋町一ノ九九 七七保正周振益氏方
大龍洞 保安宮
下奎府町二ノ二二 許發泉氏方
建成町三ノ四 佐野正隆氏方

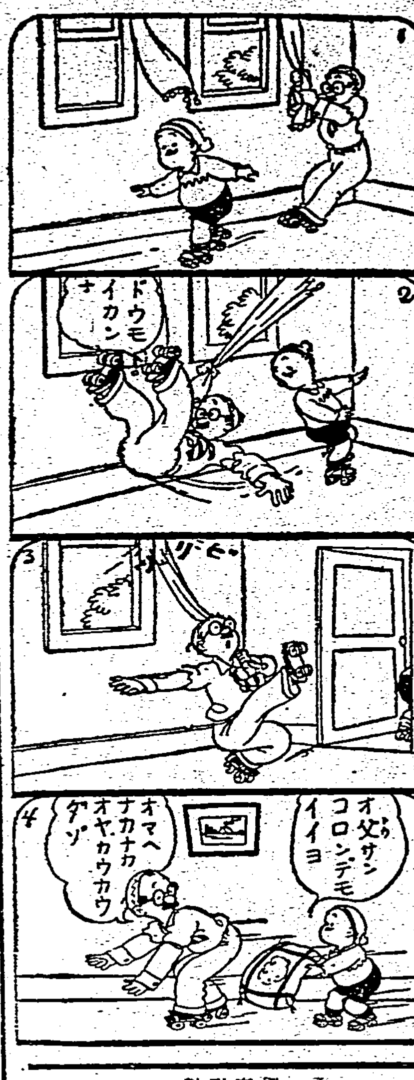

男四十悲觀せず
夫婦・溝を撤回
衰弱神經・全身疲勞無氣魄
(新精力增進)
醫學博士 羽太銳治先生發見

老人若嫁を娶る歐米人に辱しい日本人 三四十代の疲勞

一對の男女は地球の單位である、夫婦の旺盛な結合がなければ地球は滅びる、青年、壯年の年齡に、旺盛な體力氣力を缺いで妻を娶ること不可能とか夫婦生活が至つて消極的であることは地球に軟弱な一部が出來たことになる個人の役目であつて地球上の問題である結婚も、結婚生活を積極的にするのも集まつて、文明歐米人の考へは早くから茲に論、孫を抱える六十、七十に若い花嫁を迎へて少しも怪としない、人は死ぬまで生活を旺盛に、疲勞衰へを知らなければ理想の生き方である。

ホルモン效果を倍にする新學說

人の體には力の素ホルモンを生み出す無數の細胞と云ふのがある、細胞が絕頂の働きをする間は一杯の飯、一杯の汁にもホルモンの原料を採ることは六ケ敷くない、神經衰弱、過勞、年齡から疲勞が來て細胞の仕事が鈍ると飯や汁からホルモンを取り入れるのが困難となる、弱つた細胞の集まる體にホルモン注入では效果は一時であるから細胞も働かせホルモンの原料も與へなければ半永久的の若返りは望めない。

本藥の原素が効く

支那では昔一日百回にも及ぶ旺盛な繁殖力の動物の食物を調査すると雀卵と訳つた、人體にホルモンを豐富にするにはキングオブキングスを用いなければならない發見を、羽太銳治博士が為し遂げた、本藥劑の性質はホルモンの原素であり、直接重要箇所の細胞を働かせる作用に强い物があるから、强壯劑の様に廻り道もせず、注射の效果が直接であるから確實なのと同じであるが、服んで效目が一時でない所は本藥獨占の特色である。

御註文は直接に

藥價は實費以下です、二八〇粒五円、一〇〇粒二円、六〇〇粒十円、目下藥店には置きません左記發賣元へ代金引換か振替か直接お申込み下さい。送料各十五錢

東京市芝區西久保明舟町十三
合名會社 春泉堂
(振替東京七七三二番)

男四十から實行して圓滿
(兵庫)倉波增吉

年齡不惑を越して漸く疲勞も激しくなり自然妻への愛情も心ならず減退いて、妻の不滿な感情を事毎に感ずる様になりました。怠うなると奇々と、嫉妬に似た変態的な感情が此方にもムクムク頭を擡げて妻の一寸した過失も捕へて擲る、毆る始末。妻もこれに應酬するのは勿論です(中略)中學を同窓の醫師にキングオブキングスの服用を勸められました(中略)此種の藥は多く只のホルモン劑で期待程效果もないと聞いてをりました(中略)しかしキングスを服用してからグングン活潑な生活力を增し、妻の扱ひも圓滿に行つて彼女の感情も亂れなくなりました。(後略)

若い後妻に適應する體力へ
(大阪)丸藤鶴夫

小生廿四歳で結婚した妻が廿一年目に死亡、漸く二十になる娘でしたが、いざとなつて全る切り當になるない體力を顧みて再婚の後妻を迎へました、初めは自分の體力に相當自信あつての再婚でしたが、(中略)毎日猛烈な嫉妬に身を燒き、何役と小生に反抗しわめく、引つ搔く等、近所隣は勿論、同僚へ新妻をヒステリーにしました、漸く家庭に不和が起り難く離別を考へましたが、自分の體力の缺点の矯正に氣が付いてキングオブキングスを服用しました(中略)事はないものです、私の積極的な體力が妻の態度を一變させ、暗黑から光明の家庭へ(中略)御藥の效果に恐れ入りました。

六十の父が水々しい元氣
(熊本)羽賀三郎

學校の成績が七番から一挙に四十五番に轉落した原因を神經衰弱と訳つてキングオブキングスを服用(中略)不統一で散漫で一感力の減した頭を恢復しました、(中略)恩給暮しの六十を越えた父が逐年體力氣力の減力から頑固な不眠症にも犯されて永く强壯劑を愛服してをりますた、僕は自分の經驗から勸いた自信の結果キングスをこの父に勸めました(中略)見事圓星に的つて旺盛な精神力を復活した父、恩給の消極生活から一足飛びに街頭へ出て目下自分經營の小會社ながら颯爽な營業振りが宜しきをはて會社が相應の利益を擧げてをります(中略)父は最後までキングスを愛服すると頑張つてをります(後略)

ホルモンより倍の效果
醫學博士 羽太銳治(第一節)

元來無垢のホルモンは注射用として過に效果で內服用とするには操作の上の困難から效果を少からず減殺されてゐた、余はホルモンの其の對を進めてホルモンの經濟、つまりホルモンは何によつて人體に製造されるかを探究し行き詰めて得たのはキングオブキングスである、本藥劑はホルモンの製造素であり製であるから、ホルモンの效果を確かに倍にしてゐる要み易く副作用がなく、愛用者多い理由が如何にも明かである。

ネオトン

適應症
呼吸器疾患・神經衰弱・貧血症・腺病質・食慾不振・產前產後・榮養調節・病後恢復期

效果本位

包裝 小瓶 中瓶 大瓶

ビタミン榮養素の攝取に 結核の豫防と治療に 食慾の增進に 世界的强壯劑ネオトン!

(發賣元販賣名有國)

株式會社 柳韓洋行
京城・大連・臺北・米國紐育

NZ—95

婦人病・帶下
美神丸

婦人に多い帶下は祕密に全快出來ます

自宅で祕密に全快出來ます

子宮が惡くて足腰が冷え、頭痛めまひ逆上せたり、下腹が引吊り、白ち、こしけ、月經不順、月經痛、美容の衰へ、血の道、ヒステリーで夫婦仲が惡く、子供の出來ない方、この様な病狀の方は今スグ美神丸を御愛用下さい。

五週分 三圓五十錢
十週分 一圓八十錢

大阪市東區南久寶寺町四丁目
本舖 合資會社 宮內善進堂
振替大阪五七番

無代進呈
愛読者と書いて見本を御申込み下さい、美神丸の一週間分を無代で送料とも進呈します

全國の親切な藥店にて取扱ひます。品切れの際は直接本舖へ御註文下さい。類似品に御用心!

毛は生えるミナイシ
博士創製の毛生え藥

毛生え藥ミナイシは皮膚科專門田中醫學博士の研製せられたもので毛生えに必要な滋養の供給作用と刺戟作用とを兼ね與へて毛髮の發生を促しその脫毛を豫防します

禿頭・若禿・薄毛・脫毛・ふけ・かゆみ・惡臭・男女毛髮不足に惱む人はスグお用ひあれ

價五十錢・九十錢・一圓六十錢・三圓・五圓五十錢(全國到る處の藥店にあり)

說明書申込次第進呈
東京市芝田村町電車通り
發賣元 東京藥院

是ぞ國產最優良品

メリーミルクは純良な全乳に蔗糖を加へ乳兒の嗜好に適合するやう留意して製造された國產最優良の煉乳であります

母乳代用・賣行品質斯界第一の煉乳

明治メリーミルク

明治製菓株式會社

クラブ白粉

ホルモン配合

銃後女性に一日もかかされぬみだしなみ…それは皮膚のためによいクラブ白粉で

新日本女性美歌集

大路行き水おしろいの香に添ひて美しとする都の夏を

與謝野晶子

レートクレーム

●頭痛にはやつぱりノーシンが一番だ●

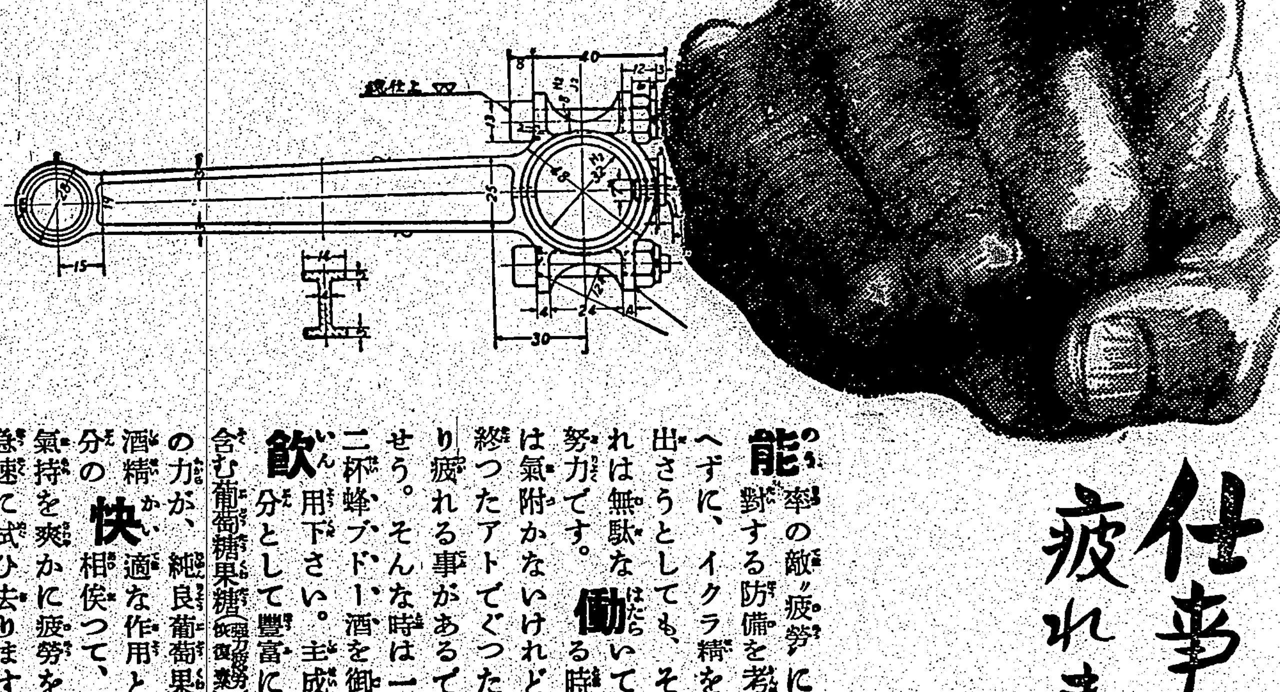

アナタは仕事に疲れませんか

能率の敵"疲勞"に對する防備を考へずに、イクラ精を出さうとしても、それは無駄な努力です。働いて居る時は氣附かないけれど終つたアトでぐつたり疲れる事があるでせう。そんな時は一二杯蜂ブドー酒を御飲用下さい。主成分として豐富に含む葡萄糖果糖(疲勞回復素)の力が、純良葡萄果酒精分の快適な作用と相俟つて、氣持を爽かに疲勞を急速に拭ひ去ります

補血强壯・疲勞恢復

蜂ブドー酒

東京・近藤商事株式會社・大阪

14—41

魯西亞船 (35)

土師清二 作　坪内節太郎 畫

殺鬼（四）

人影は、藏松の声を聞いて、岸に下りて來た。

藏松は、櫓を水棹にかへて、船をゆつくり押しながら黒助に、

「お鐵さん。お前……氣をつけなくちやならねえものが二つあるね。圓馬のほかにまだ、それは……女だよ」

「女」

と黒助は、笑はうとしたが、藏松の様子が眞面目なので、

「人間恐るべきは色にありといふさうだからね」

と眞面目ともなく戲談ともなく答へた。藏松は、水棹をつかひつゝ、

「お前は、女の事を考げえる暇が無えだろ」

「造船所の仕事に追はれてら……」

「それがいけねえ。女てえ奴は……待てして……女なんぞに氣持も引つかけ無え面構へをしてる男に惚れたがるものでね。お前、油斷してると……」

と水棹を張つて、船の舳を岸に向け直して、

「女に惚られて、退つ引きならねえ羽目に立つ……事になるか知れねえぞ」

と、舳を岸に乗上げるやうに押上げる。岸まで下りて待つてゐた藏松の娘お初が、舳に手をかけて、跨ひを助けるやうに引いた。

「お初、船に上つて來い。魚を籠に入れてくれろ」

「あい」お初は、船に上つて來て船底で跳ねてゐる魚を拾つて籠に入れる。

「鐵さん。魚は獲つて置くぜ」

「頼みます。ああ面白かつた。俺ア殿えつて寐よう」

立つて背のびをする黒助に、藏松は藏松の丼を弁へて見せて云つた。

「寝酒は誰に擔かつたぜ」

「ああ頼むよ」

ひらりと舷から岸に飛降りた黒助は既に砂地を踏んで、村中へ入つて行く。漁師の空家を借りて住んでゐる黒助だ。

掘立小屋も同然で、四疊半と二疊の小さい家である。

獨り者の氣樂さ、雨戸を閉めてはあるが、鍵など掛けてはない。破れ戸を引開けて、眞ツ暗な土間に踏込んだ。板に四つ這ひになつて上つて、手さぐりで火を打ち、行燈を灯した。

雑巾で足を拭いて、家のうちを見廻はした黒助は、見るく鋭い眼になつてゐた。

四疊半の片隅に、屏風をかけたまゝにして片寄せてある古夜具、蚊帳の櫃の際に積んである夜具……その位置が、何所となく變つてゐるのだ。

「チエッ…密偵が來やがつたな」

投網を打ちに出た留守を狙つた岡ッ引が、留守を幸ひ家搜しをして行つたらしい。

「探るとせうか……」

布團を敷き、蚊帳を吊つた黒助は、行燈を吹消して、寢着のまま寢床で横になつた。

目印になる品が一つだつて、牛かけらだつてある筈はない。

（だが、俺は氣をつけなくちやいけねえ……）

（俺と藏松が、夜網に出てる上近所の奴が喋つちやゐないか……？）

（さうだと、藏松を搾り込んで了ふ……だらう）

（藏松に密書を仕込んだ錦の袋を預けてある！）

むつくり起直つた黒助は、布團の下に敷いてある匕首を、懷中に入れて、蚊帳を出た。

暗がりを探つて、戸を開け、表へ出。近所は寢てしまつたらしく燈を消してシンとしてゐた。

濡れたやうな砂地をサクサク……サクサク……藏松の家へ近づいて行くのだ。

藏松の横窓をぬけると、藏松の家の灯が見えた。家の背後は海で波に引揚げてある大きな古船の舳が、藏松の低い屋根の上にのしかかつてゐるやうに見える。

黒助は迂廻して、古船の舳の下から藏松の家の裏口に近づいた。

兒童映畫をめぐる諸問題（上）

新井太郎

映畫法の制定に關して、兒童映畫が各方面の話題にのぼつた。各方面の權威ある人々がこの問題の為に、貴重な時間を割いて居られるらしい、そして一部分は、既に實行に移されてゐることも聞いてゐる

映畫法の制定はなくても、日本ほどの國には、既に兒童映畫はあるべきであつた、とも考へられる

し、製作されるならば出來るだけ良い作品が生れて欲しいことは勿論であるが、ここに一つの問題がある

これは指導する側の人々にも問題であり、作品の出來るのを待ち構へてゐる人々の方にとつても、知つて居て貰はねばならぬことである

先日、一流の某文化雜誌に、文壇で相當著名の人で、かつ文壇人としては、特に映畫などに就いて書いて居る人の「兒童映畫」に關する一文を讀んだ、その中に「我國に、ミッキー・マウスや、ベティ・ブープや、ポパイの樣な漫畫映畫が出來ないのは情ない」と言つて居る

この人は、明らかに漫畫映畫は兒童映畫だと思つてゐるが、米國製の漫畫映畫の中に、無條件で兒童に觀せられるものは、十本に三本位ではあるまいか、中には、大人が觀ても相當にテレ臭いものさへある、漫畫映畫は、兒童の為に良心的に製作されてゐるものばかりと思ふことは大きな危險である

又、何故出來ないか、と慨歎されることも一寸どうかと思ふ、米國映畫と、我國の映畫との販路の事を考へて見れば、直ぐ判ることで、あれだけの作品を、あれだけ製作するには、殆んど販路を全世界に持たなければ出來ないのである、それだけ漫畫映畫は費用がかかる代物である、こんなことは、改めて言ふ迄もないことだらうが、全然この點を考へない人もあるらしいので、記憶していただく事にする。漫畫映畫でさへあれば、兒童映畫であると吞み込んで了ふ誤りと同じ樣に、兒童映畫である、と思つて來れば、畫面に子供さへ出ればよいといふ考へもおありである、子供さへ扱へば、兒童映畫であるなどとは、飛んでもない誤りである、兒童の登場しない兒童映畫だつて在る筈である、又「十四歳以下の兒童に觀せても良い」と言ふのに、つむじを曲げて「觀せても」とは何事だ、是非、觀せなくてはならないものでなくてはならぬ、と力說した人もあるけれど、その細緻な氣持には敬服するとして、一寸考へなくてはならない

若し兒童映畫が、文部省とか內務省の手に依つて一切營利お構ひなしその作品によつて、一文も儲からなくてもよい、と言ふ狀態におかれての上の事なら、前述の細緻な意見は、あくまで正當であるが、營利會社である映畫會社の手によつて、事業の一部として、製作されるものとしたら、それによつて生ずる赤字全額を政府が保證するとしても、製作するかどうか、映畫報國の意氣に燃えて、製作するといつたにしても、長續きするかどうか、營利會社が、營利を離れた仕事に、大きな力を注いで行ける筈はないし、その狀態は不自然な狀態であることは言ふまでもない、殊に、映畫會社と言ふものは、儲からない仕事には絕對に手を出さないもの、と評判されてゐる位である

統計によると、兒童は平均全入場者の約二割位ださうである、餘り、兒童映畫の理想を、眞向から振りかざすと、映畫會社は、兒童の入場を斷わつても關ひませぬ、と言ひ出すかも知れない、映畫會社としては、二割の兒童の穴を埋めるには、大した努力は必要ないであらう

今週の映畫

雲雀　廿八日からタイゲキ

島耕二の監督昇進第一回の作品でカメラは相澤操一、杉狂兒と日喜里子の主演—梗概—鍵一は毎朝目が覺めると窓をあけ乍ら口笛を吹く。雲雀の唄であり、その聲である。すると前のアパートの一室の窓があいて綺麗な娘が顔を出す。"君僕のお嫁さんになる氣はないか？""ないわ、別に！"こんな風變りな朝の挨拶を交して、彼は階段をきしませ乍ら降りて出かけようとすると、下宿の主婦さんが人殺しをしないやうにと送り出す。彼は自動車の運ちやんである、苦心が報いられて、今日から自分の新車を持てるやうになつてとても朗らかである。空高く囀る雲雀、故郷の偲び出の雲雀と名をつけた。——彼はその車に今日からは自分の車で稼ぐのだ。故郷を出てから五年、漸くにして老父母に喜ばせることが出來ると思ふと彼の心は雲雀の唄の様に朗かである。其の晩、友人の阪本と祝杯をあげに入つた酒場で、彼は毎朝挨拶を交す向ひの女を見付けた。學朝の挨拶は樂しかつた。彼はその女、千代と親しくなつて、思ひ出の故郷に老父母を訪ねることを話すと彼女も同行を求めた。晴れた朝、二人は雲雀號のエンヂンの音も輕く、東京を西へ走つた。春風を截つて走る。突然の闖入者に面喰つたのは老いた兩親である。その上に知らぬ若い女が連れてゐるのに驚いて了つたが、久し振りに會ふ息子への懷しさと、お千代の温しさには、この二人が本當の夫婦であつたらと語り合つた。田園の春——都會から來た千代はすつかり氣に入つて了つた。素朴な村人、人の好い兩親——晴れた朝の野、微風に坐る鍵一とお千代の樂しい笑み、仰ぐ空には雲もなく、高く囀る雲雀の聲——二人を祝福してゐる。同時上映は片岡千惠藏の二役主演で市川春代、星玲子共演の長八郎綺秘「花の卷」と清水宏監督、飯田蝶子主演の「女の風俗」である

△基隆　天候よく波靜か港内は旭橋附近でチヌ小物が釣れ、港内は水路をさけて潮に乘れば黒鯛の小物よく釣る

△淡水　水濁り勝ちだが滿潮を利すれば河口から海水浴場附近にかけて大きくなつたキスがよく釣れ、淡水鐵橋前附近で小物のチヌがよくあがる

△山子脚　水よく澄み、廟前から茂歌にかけてハヤがよく釣れ、三峽までのせば相當の成績が得られよう

△淺尻　近頃ずつと不漁續き

△大溪、鶯山　波が一寸高いがチヌが釣れる

△大里　クチビ鯛がよくあがる

△頭圍　川口附近で大きいキスが岩礁で面白く釣れザコで大きなボラがよくあがる

カナ文字ニュース

▲コンド　タイホクシノ　マルヤマドウブツエンノ　カハイラシイ　コトリガ、澎湖島ノ馬公ヲ　オトヅレ、ヘイタイサンガタヲナグサメル　コトニ　ナリマシタ。キレイナコエデ　サヘヅル、コノ　コトリタチハ、三十一日ノ　ヨル　オツカヒノ　ヒトニ　ツレラレテ、タイホクヲ　シユツパツスル　ハズニ　ナツテヰマス。

▲ワガクニト　ナカヨシノ　シヤムヘ　コンドノ　六月二十四日カラ、クニノ　ナヲ　タイト　アラタメル　コトニ　ナリマシタ。シヤムハ　三千年ノ　オホムカシ　タイト　イツテヰタノデスガ、イツノ　マニカ　シヤムニ　カハリ、コノ　シヤムトイフ　クニノナハ、アマリ　リツパナ　ナデハ　ナイノデ、モトノ　タイニ　ナホス　コトニ　ナツタノデス。

▲海南島ノ　シナグンハ　センサウヲ　シテモ　スグ　マケテ　シマフノデ、ズルイ　コトヲ　シテ　ワガグンヲ　クルシメヨウト　シテヰマス。コノマヘ　ワガグンガ　文昌ブキンノ　キドミヅヲ　シラベテ　ミマスト、キドノ　ナカニ　チフス、コレラノ　バイキンヤ、オソロシイ　ドクヤクヲ　イレテヰル　コトガ　ワカリマシタ。

▲ソヨカゼガウハ　ケサ　廣東ヲ　シユツパツ　ゴゼン十一時五十分　バンザイノ　コヱニ　ムカヘラレテ、タイホクノ　ヒカウヂヤウニ　チヤクリク　シマシタ。

商況（廿七日）

臺灣正米相場

前場

▲一期蓬萊　當　南部產　不申　中　三、三三　一五車　先　三、三二　三車

▲一期丸糯　先　三、八〇　一車

中場

▲一期蓬萊　當　南部產　三、三七　三、三六　三、三四　三車　中　三、三三　三、三三　四車　先　三、三二　三、三三　二車

▲一期丸糯　先　三、八〇　八車

臺灣正市公定相場

▲一期蓬萊　當　南部產　三、三四　一五車　中　三、三六　一八車　先　三、三五　八九車

▲一期丸糯

基隆在庫米

出來高合計　二十七日朝現在
一期蓬萊米　一三八〇袋
二期蓬萊米
一、二期蓬萊白米　一九、八八七
一、二期丸糯白米　一、一〇一
合計　三、八四八

高雄在庫米

七車　二十七日朝現在
二七、三五九袋
一、五三四
二、七九五

臺米現物相場

南部一期蓬萊米　若隆貨車渡百斤　二二、四六　前日對比　二安

大阪期米前場

寄　中　先

東京期米前場

神戸期米前場

東京銀行貸株

東京國債前場

東京短期前場

東短取組喰合

新東　二九六、二〇〇株　買方五四店　賣方三六店
商業　四五、八一〇株　買方五四店　賣方二七店
新東兩建控除　一五二、六九〇株

東京長期前場

東京長期總取組

當限　一五六、二〇〇株
中限　四四五、七〇〇株
先限　三四〇、五〇〇株
合計　九四二、五二〇株

	寄
日立	七五、六
九炭新	三九、〇
鐘紡	九五、五
鋼管新	八三、二
小倉鋼	七四、一
淺野	四四、五
二新	一七、一
地鐵	五三、五
東拓	五八、五
大日電	五七、〇
ラサ	七七、三
日曹	六一、六
日石	六九、二
麥酒新	三四、三
日魯	六一、五
水產新	四一、三
白棉	六七、〇
松竹	四〇、〇

大阪短期前場

大阪長期前場

大阪砂糖清算前場

大阪砂糖現物

三溫（OBB）　一二円七〇錢
分蜜（M3）　一二円二〇錢
精糖（鐵）　一四円八〇錢
（鳳）　一四円八〇錢
（日）　一四円八〇錢
耕地白糖A双　一四円八〇錢
黑糖　一四円七五錢

神戸豆粕前場

大阪棉花前場

横濱生絲前場

神戸爲替

正金建値

株式社債

爲替

金塊

銀塊

臺日案内

料金　三行　一回五円　五行　一回七円五十錢　十行　一回十五円　十五回以上割引

書籍

支那大地圖　臺北榮町一　新高堂書店

最新詳細　海南島大地圖

北京語讀本

醫院

X光線新設　兒科內科　小林醫院　臺北大和町

性病科　永吉醫院　西門市場東側

治療・細線・レントゲン科　大原齒科醫院　臺北榮町　電六八六二番

內地土產

木瓜　矢野商店　臺北本町二

桐田の屏東木瓜　臺北榮町

寫眞

一目で解るKI露出計　島內一手販賣店　西尾商會

カメラ材料と　フタバ寫眞機部　臺北市榮町二　電話七〇〇番

カメラ中古品高價買入　臺北市京町　南光寫眞機店

時計眼鏡

和田はメガネ專門　臺北本局前銀通り

メガネ專門日光堂　臺北市表町

メガネは金光堂　兒玉町二丁目

金融

電話・商品券　賣買　榮町一（電貳〇參八）旭屋支店

藥種商

喘息にはワンカ　臺北榮町四ノ一

淋病には黒燒　あけび

肺炎特效藥アンチルンゲン　基隆やまと藥局

吸入用酸素　臺北第2世界館前　中央藥局

即刻效驗　注射以上　板野淋藥　基隆市義重町

バンドマン　內地へのおみやげには　全島有名藥店にあり

洋服

高級洋服地は大菊へ　臺北市太平町二

別誂　洋服　本町二　電3611　スミカ洋服店

婦人服地へ　新柄入荷　ギレ德用品　臺北新世界館北一丁　ラクダヤ

製靴商

靴の生命は修繕　本日御下命明日納品　榮町

ラヂオ器械

ラヂオ十ケ月月賦販賣　臺北銀座　松田電氣商行

LP蓄音器

洋樂レコード賣買　臺北千歲町　河合樂器

太平洋行進曲　ビクターレコード

太平洋行進曲　ビクターレコード

太平洋行進曲　ビクターレコード

食料品

金澤名產　ツグミの粕漬　臺北市榮町　石黑商會

雜件

婦人長靴下　絹長靴下　新着　村井商店

セクショナル書架　カタログ進呈　臺北榮町

特許商標　岸喜鎧事務所

風味の良い　平戸の摺味噌

名物　平戸のかまぼこ

新古日本刀賣買

冷藏庫の修繕は

犬

壹千圓迄融通します　價格至急知らせ　雄工社

鳥の羽根買込代理店大募集　澤山安く送る方は買込資金

三井　完全配合養鶏飼料へ

花蓮港方面の問合せ事は依賴事へ　興信所

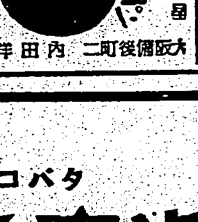

アスター

痒い痛い皮膚病に

アスターは表皮を透して皮下の潜伏菌を殺滅する力強く、少しも刺戟なき良劑で快く痒みと、分泌を止めします、痛まず、小児も安全醜い痕も殘さす、治癒の早いのが特色！

主効　くさ、たむし、水虫、はたけ、ひぜん、いんきん、あせも、吹出もの

價　三十五錢　五十錢　一圓

發賣元　大阪　東京　丹平商會

A—16

ワシミルク

最良の母乳代用料

◇牛乳より消化容易
◇消毒牛乳より安全
ヴイタミンに富む

正しい事實な發育!!　榮養一

藥店・食料品店に販賣

J 12—39

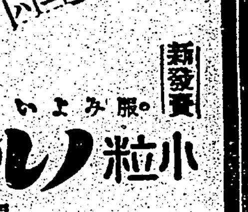

新發賣

胃液分泌の調律に

小粒ノルモザン

服みよい

胃酸過多・胸やけ・胃痛に

武田製藥

讀者ぐんぐん增加！大評判の國民大雜誌『現代』

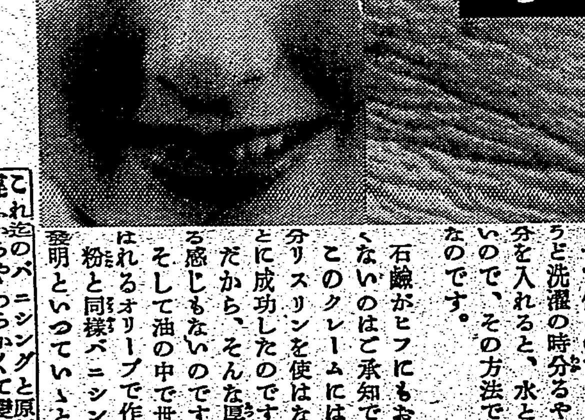

パピリオクリーム

A普通バニシングの方に（男小供も）B荒れ性の方や寒い時のバニシングCこれは白粉下。薄くよくのばせば、白粉が濃くついて、永くもつ。

AB各68錢C90錢・デパート有名店ニ有リ

これ迄のバニシングと原料も製法もまるで違ふから、やはらかくて變かもしれません。これ迄の半分量で使つて下さい。

クリームのため若い人でも小じわは出る

バニシングをぬると顔がちよつと硬つた様な、うす皮をかぶつた感じになりませんか？

もし、そんなバニシングだつたら、若い方でもだんだんヒフの艶がなくなつてきません！

思ひもよらない事ですが、艶のなくなつたヒフを顯微鏡でみると、無數のひゞや荒れでちりめん皺（烏頭石）の樣になつてゐるのです。

そして、それが動くたびに集つて、次にはもう肉眼で分る小皺（烏頭石）になるのです。

なぜ、そんなバニシングもあるかといふと、

クリームは元々、水と油とをまぜて作るので、それにはちようど洗濯の時分るやうに、石鹼分を入れると、水と油が混り易いので、その方法で作つたからなのです。

石鹼がヒフにもお化粧にもよくないのはご承知でせう。

このクリームには、悪い石鹼分リスリンを使はないで作ることに成功したのです。

だから、そんな厚みも、硬ばる感じもないのです。

そして油の中で世界最高といはれるオリーブで作つたのです。

粉と同樣バニシングの世界的發明といつていゝと思ふ。

B20

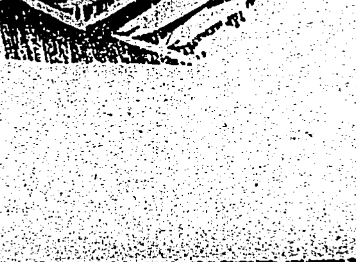

バタコのみの　カモス齒磨

およそ黒きは兒ぞ化けもの　ぞお身の齒をして　ヒヒとは笑はすまじきぞ　ハハとこそ　ハとこそ……

定價　十五錢　藥店ニ有リ　齒草化粧品

大阪西淀川區福島町　株式會社毛加社

1018

臺灣日日新報
日本夕刊共十二頁
編輯兼發行人 佐々木秀
發行所 臺北市京町四丁目廿番地 株式會社臺灣日日新報社

社說
米の增產は砂糖へ大影響 最少限に喰止る努力が必要

一

事變の長期化と共に戰時食糧の確保は我が國當面の緊要事として朝野の認識を深うし、中にも產米の確保增產は重大國策として全國的に強剛な施度で實施されることになつたが、臺灣では十五米穀年度に於て五十万石の增產を引受け本年第二期米より之を實行に移すことに決定し、之に伴ふ增段と水田地帶に於ける他作物との關係につき過日來協議會及び當局と關係業者との間に折衝が行はれた結果米作と密接な關係を有する糖業者も此の國策に協力し、今まで水田地帶に相當割込んでゐた甘蔗作を水田地帶より一部撤退して之に代る蔗作地を他に求むることに方針を定めた模樣である。又去る廿六日の全島勸業課長會議では之が實施に伴ふ本年第二期稻作と他の水田地帶作物の各州作付割當が決定され、明年第一期稻作と他作との分は近く基礎調査の上六月に入り再び同會議を開きその割當が決定される模樣である。米管を中心に畑作農產業の調整が行はれる臺灣ではあるが、新に米五十万石の增產を引受くることによつて斯くの如く糖業界に異變を來したことに就ては少しく檢討の要があり又之が對策をも考へなければならない

二

臺灣は米と砂糖の二大產物を始め各種農產物に彈力性の多いことき臺灣なればこそである。斯くの如く臺灣では何でも出來ると云つた觀念が內地に對する認識を深めると同時に臺灣の生產分擔を重からしめた感がある。併し乍ら臺灣なら何でも出來ると云つたところで自ら限界があり、又臺灣でなくても出來るものと臺灣でなければ生產に出來ぬものとがある。米は前者に屬し砂糖は後者に屬する。過去三年來中部を始め全島各地に糖業強化が叫ばれ水田蔗作が著增し本期砂糖大增產の主なる一因となつてゐるが、此の砂糖大增產は半面米の作付減を招來し昨年第一期作に於て一万三千甲、第二期作に於て約二万甲を減じ本年第一期作に於ては蔗作の外更に黃麻が大いに割込んだ結果として昨年第一期に比し更に一万六千甲の作付減少を示してゐる。昨年は幸に天候順調なりしと農家の努力により甲當收穫增加し一期、二期共作付減を補ひ平年以上の增收を見たのであつたが、本年第一期作は作付の減少に加ふるに天候稍不順で可なりの減收を免れない形勢である。之を補ひ更に增產を期する爲めには立體的增收を圖ることの外に今まで水田に割込んでゐた甘蔗作を一部撤退させることになつたものである。而も之が糖業界への影響如何を見るならばそこに米の五十万石とは比較にならぬほどの大きな砂糖減產を招來することに氣付くであらう。

三

即ち最近の蔗園中田作の分を調べてみると單期作田二万七千甲、兩期作田四万一千甲計六万八千甲にして全蔗園に對する步合は四割七分強に相當する。近年は糊仔甘蔗と稱し第二期稻作の收穫一ヶ月前に甘蔗を植付し一作に一年四、五ヶ月を費し早植と同樣の實績を擧げてゐるものが中北部に多い。假に本年第二期作で一万甲、明年第一期作で二万甲、同第二期作で一万甲宛水田地帶から甘蔗が撤退するとせば合せて三万甲分が砂糖に影響するのである。水田蔗作の甲當收量十五万斤として十五、六年期の水田蔗作減を最少限度二万甲としても原料にして三十億斤、步留一割二分として實に蔗糖二百六十万擔に當る。円ブロック圈內の需要へ現に五百万擔以上を輸出し我が通貨政策に貢獻してゐる砂糖が斯くの如く減產せんか輸出を制限しない限り國內消費に對し先行或は切符制度を採用しなければならぬことが起るかも知れない、實に重大な問題である。之が對策としては立體增收につき最善の方法を講ずることとし差當つては平面的縮小を最少限度に止め水田に代るべき蔗作地を平畑、山畑等に求めるに際してもその餘地如何を篤と調査の上、西瓜其他必需品でないものは適當に制限すると共に國家に必要な特用作物との衝突を避けるやうに指導監督の必要があらう。要するに此の問題に對しては國家的見地から、而も臺灣の特長を最も經濟的に利用して能ふ限り砂糖を減產させぬやう、又悔を後日に貽さぬやうにいたさねばならぬと考へる。

現狀維持に苦慮して ソ聯の獨裁者に跪坐
伊紙が三國協定を痛論

【ミラノ二十六日發同盟】英佛兩國は目下ソ聯に働きかけて英佛ソ三國同盟結成に苦心してゐるが右に就きミラノ市のレジメ・ファシスタ紙は二十六日の社說で左の如く論評してゐる

英佛兩國は目下ソ聯の援助を得んと頻りに努力してゐるが千九百十九年の勝利國も程度の差異こそあれ哀れむべき共通的弱點故に結合せんとしてゐる、英佛兩國は古い獲物を護るためモスクワの獨裁者に跪坐し三拜九拜しつゝある、英佛兩國はスターリンの保護下に身を委ねてもよいとさへ言明してゐる、兩國はボルセビズムを憎惡し輕蔑してゐるにも拘らずこれと同盟を求めて大聲を擧げてゐるのだ、斯くまでに墮落した國は史上嘗つてなかつた所である、英國は千九百二十二年日英同盟を自ら進んで廢棄したが今日英佛兩國は日本に對し凡ゆる點で讓歩せざるを得ない破目に陷つてゐる、シリア及びパレスチナの如き委任統治國でさへ今や「尊大なる支配者」に尊敬を拂つてゐないのである

最近英國がその中歐諸國に對する包圍政策にソ聯を引きずり込まんと努力する事に依つて再び顯著になつて來た、中歐諸國を包圍せんとする共通の所謂英ソ協定の兩當事國の間には共通的利害は存立しない

英ソ協定など獨逸に不脅威
ゲ宣傳相の論文

【ベルリン二十六日發同盟】ゲッベルス宣傳相は二十六日ナチス機關紙フエルキッシャー・ベオバハター紙上に現下の歐洲情勢に關する一文を寄稿、英、ソ兩國の文化面に於ける社會上の差異を指摘して最近成立を傳へられる英ソ協定が、何等ドイツを脅威するに役立つまいと主張してゐる、ゲッベルス宣傳相の論文要旨左の通り

現在歐洲を二陣營に分裂せしめてゐるのは斷じて獨、伊樞軸側の責任ではない、英ソ兩國は最近國際關係に入つたかに傳へられるが兩國はその文化、宗教、社會、經濟等あらゆる點に於て相違し到底融合し得ない關係に置かれてゐる、更に英、ソ兩國は完全に同盟に依つて結びつけられてゐる獨伊兩國一億五千万の國民に依つてその間を隔てられてゐる、現在の國際情勢は既に心の戰爭である、我々は優れた勝利の所有者たることを信ずることに依つてこの心の戰爭に勝利を收めることが出來よう、即ちこの當然の勝利の所有者たりとの自負を以て常に戰ふ者に心理的優位を與へるものであるからである、英國の政治家はこの差異を無視して手を握らんとしてゐるのは實に滑稽なことである、今日の英國はその政治目的を明確に持たないと云ふ憐むべき狀態にある、即ち英國の外交は今や完全に侵略傾向に陷げられてゐるのである、從來の英國外交政策の基調は常に他國をして大英帝國の權益を擁護せしめることにあつた、この傾向は

南陽附近大混亂
我が精銳破竹の北上に戰慄し 增援の孫連仲軍も浮腰

【開封二十七日發同盟】河南省南陽來電に依れば日本軍は湖北省北端襄陽方面より群る支那軍を排除し、河南省西南端新野縣城を陷れ、更に北上し南陽に迫りつつありとし、洛陽に在つた孫連仲の一箇師は五月中旬急遽南陽に增援部隊を派して日本軍の北上を阻止せんと企ててゐるが、南陽を中心とする重要都市は日本空軍のため爆撃され、市民は續々避難する等孫軍の增援部隊も浮腰となり、中にも強制徵募兵の逃亡者續出し、且つ南陽各機關は北方に向け移轉を開始する等京漢線一帶の敵の慌しい移動と共に南陽一帶は目下大混亂に陷つてゐる

日本と協調して滿洲も物動計畫
幹事會案通り追認

【新京二十五日發同盟】滿洲國本年度の物動計畫に就ては過般星野總務長官等の東上に依り日本側との打合を完了したので、之に基き案を作製中であつたが、成案を得たので二十五日滿洲國物資物價委員會幹事會に於て具體的物動委員會を開催し、四月より六月まで並に四月より來年三月に至る一年間の物動計畫を幹事會案通り追認、日本側の同計畫と呼應し日滿を通する戰時工作遂行の中核をなす物動計畫は茲に最後的決定を見た、今回の計畫は供給面に於ては日本よりは鐵鋼を中心とした建設材、第三國よりは輸出入を確保する方針を取つた結果、供給全體としては昨年よりは相當量の增大を見てゐる

一、次に之が配分計畫に就ては從前に引續き國防產業、重要產業、生產力擴充產業、石炭、電力その他の非常時產業、交通通信に對する資材の配給を潤澤にするとともに北滿振興計畫の遂行に對しても相當量の資材を確保してゐる一方民需に就ても建築資材に相當量をさいてゐる點は從來民需を徹底的に削減してゐた事に比し極めて注目されてゐる

而して今次の物動計畫成立に伴ひ配給機構の整備を行ふ方針を決したが、大體日滿商事、生活必需品會社、房產公司等既設の配給機關を利用すると共に政府に依る配給統制の確立を從來よりも一層強化して之に對處することになつてゐる、從つて非鐵金屬、化學藥品に就ては日滿商事、建築資材に就ては房產公司、生活必需品に就ては生活必需品會社をして配給統制を行はしめるものである

總督、商相訪問

【東京二十七日發本社支局特電】小林總督は本日午前十時官邸に八田商相を訪問、政務の打合せをなし正午小磯拓相より午餐に招かれ官邸で會食談笑的にゆるゆる政務につき懇談を遂げ午後一時半頃官邸を辭去、直ちにクラス會に出席したが同クラスの海軍將星多數參集盛會であつた

酒井憲兵隊長 きのふ歸任

全國憲兵隊長會議出席のため上京中であつた酒井憲兵隊長は二十七日午後零時二十分臺北驛着列車で歸任したが左の如く語つた

國際情勢緊迫化に際して臺灣の地位の重要性に鑑みては云ふ迄もない所であるが、更に一層全島協力一致緊張して職域奉公に邁進せねばならぬと思ふ、特に時局柄憲兵の職務遂行に當つて期待されることが多いだけに責の重きを感じてゐる次第である、防諜の上からも物心兩面の國民動員の上からも一層の緊張と自肅自戒を要するものがあると思ふ

皇軍進擊に慄へ沿岸防備に狂奔
白が道路、橋梁破壞嚴命

【香港二十七日發同盟】韶關よりの情報に依れば西南行營主任白崇禧はわが軍の進擊を恐れ昨日廣東省沿海各縣に對し道路破壞を命じたが最近白は省內巡視の結果未だその破壞完全ならずとして更に西江南路及び中部各縣に對し一切の道路、鐵道、橋梁の徹底的破壞を嚴命した、依つて縣政府では住民を狩出して懸命に破壞工事や戰車壕を掘つてゐるが一般住民は爲めに交通不能となり又橋梁を破壞された河に假橋をかけて通行したりしてゐるのを發見されると直ちに嚴罰に處せられる有樣である

一千數百の敵を文字通りに殲滅
南昌南方新村墟にて

【漢口二十六日發同盟】通城東北方の山岳地帶大嶺山、黃岡嶺を拠点とする第九十二師に屬する各三百五十名の敵遊擊部隊を掃蕩すべく松崎、二木、佐野各部隊は二十三日通城東方三十杆塘市附近より一齊に行動を開始、萬水及び雋水河岸地區を進擊、三方より包圍猛攻を加へ敵遺棄死體七十に上る大打擊を與へて東南方に潰走せしめた、又南昌南方三十杆新村墟附近掃蕩中、我軍は二十五日午前十時頃新村墟西南方で一千數百の敵集團を發見、海軍航空部隊と協力之を完全包圍し殲滅呼應して猛攻を加へ二十六日正午現在の敵死體は千百七十四といふ文字通り一兵も殘さず殲滅戰果を擧げた

今年度歲入出豫算純計額
二十五日大藏省發表

【東京二十六日發同盟】大藏省では二十五日昭和十四年度歲入歲出豫算純計額を發表した、これに依ると一般會計及び各特別會計の合計額より之の重複額を控除した純計豫算は歲入に於て八十二億八千七十三万八千円、歲出に於て八十一億一千三百六十二万一千円となり、この外に會計年度の區分なき臨時軍事費特別會計歲入歲出豫算及び臨時軍事資金特別會計歲入歲出豫算は第七十四議會に於て立額を假に十四年度豫算額として加算すれば純計豫算總額は歲入に於て百二十億八千五百七十三万八千円、歲出に於て百二十七億八千六百十二万一千円の巨額に上る計算である、而してこれを前年度純計豫算に依る十三年度純計豫算額に比較すれば歲入に於て十八億七千百十九万三千円、歲出に於て十八億七千八百六十四万五千円の增加に當つてゐる

商工行政刷新に委員會設置
商相具體案を練る

【東京二十五日發同盟】長期建設に對應する商工行政機構の劃期的大改革案は閣議の決定を經て樞府に御諮詢の手續を執り、早ければ來月七日の定例本會議を通過し愈よ十日頃斷行の運びに至るものと見られる、右改革は物資別に依る省內七局の一部、外局四局を採用し物資の生產配給消費を一貫的に擔當せんとするもので、總務局を主要事項を取扱はしむると共に外局との連絡を一層緊密にし更に下に於ける綜合的產業政策の實行に遺憾なきを期するため八田商相は新機構の確立と共に省內に新に一大綜合委員會を設置する意向で目下これが具體案を練つてゐる、而して商相の意向する綜合委員會の內容は大體左の如くである

一、委員會構成
省內に設置し會長は大臣、委員は次官、外局長官、物價局次長各局長及び關係課長とすること

一、目的
1、綜合的產業政策の目標を睨みつつある現在の產業機構に檢討を加へこれが再編成の目標を決定すること
2、就中物資並に物價の統制強化に伴ひ必然的に發生する配給機構の問題に重點を置き配給機構の合理化單一化の大綱を確立すること
3、產業に科學を動員する具體的方法を調査審議すること

尚商工機構改革實施と共に省開設以來の大人事異動が行はれる筈であるが、特に
一、商工行政が既に街頭に出て直接統制を實施してゐるので物資統制に關する行政技術を持つエキスパートを重要視して適材適所主義でやる
一、技術惡用の途を拓くと共に將來に備へエキスパート養成に大いに力を入れることを主眼に置く
以上が考慮されてゐるので商工省の新陣容は戰時態勢に即應して万遺憾なき整備刷新を見ることとならう

青年學校義務制は非常に良成績
各都市とも生徒激增

【東京二十七日發同盟】青年學校義務制實施以來文部省では大都市に於ける青年學校の就學率を論査して來たが今回其結果が判明した、それに依ると二十七日發表された都市別就學者數は東京市の四月就學者數五千八百五十人で昭和十三年度就學者數に比し二千百五十人を增加し義務制を實施したと義務制の效果を示し各都市とも義務制の影響に依つてか意外な增加數を示し、大阪が七万四千四百人で十二年度に比し四千五百名增加してゐるの外神戶市五百人等何れも非常な增加を示しこれまで最も就學率の惡いとされてゐた都市も立派な成績を擧げてゐる、又義務制實施以前に設置されたため義務就學の必要のない普通科及本科等も義務制の影響に依つてか意外な增加數を示し好成績に文部省では大喜びである、意外の好成績にこの增加生徒收容對策として學校を增設、學級を增加する等右に伴ふ役員も更に增加を見てゐる

警察部長會議

【東京二十七日發同盟】二十七日の全國警察部長會議第三日は午前內務省に開會、鈴木興亞院政務部長より、東亞の現狀に關する口演があつて、北京、上海等各外地駐在事務官より現地狀況報告あり、午後は厚生省所管に入り、廣瀨厚相の挨拶あつて指示事項につき自由討議をなし午後六時散會、これを以て今次の部長會議を終了した

農經主任會議

【東京二十七日發同盟】農林省では二十六、七兩日本省で道府縣農會農家經濟調査主任者協議會を開催したが農業計畫生產化統制に於ける農業指導の根本方針に關しては左の如き決議を可決した

一、內外地、滿洲、北中支の農業の調整に關する明確なる指針を示されたきこと
一、政府に於て生產增加を必要とする農產物の品目數量につき綜合的に明確なる指針を示されたきこと
一、農業と他の產業との均衡調和を圖られたきこと
一、農產物價格決定に當り調査の點を特に考慮されたきこと
（イ）公正妥當な原價計算をなすこと
（ロ）物價政策決定の場合は原價生產費を十分考慮すること
（ハ）農家自家勞働の評價は公平妥當な社會的基準に基くこと
一、農業勞働の生產性を昂むる政策を徹底的に講ぜられたきこと

人事

▲福島四雄三氏（拓務省農林課長）二十七日來臺（朝陽號）
▲藤江醇三郎氏　二十七日內地より歸臺

天無口

幾度か軟禁說を傳へられた陳儀福建省主席は此程同省駐屯の蔣介石軍に依つて遂に逮捕監禁されたとあるが、陳儀は我日本陸軍士官學校第五期砲兵科及び陸軍大學卒業といふ學歷を持ち知日派に屬するから蔣介石に睨まれてゐる事は確かだ▲蔣政權が救ふべからざる敗戰に加へて國民黨の元老汪精衛の和平運動に依り內部的に深刻な動搖を捲き起してゐる事は國府の高級官吏に對する警定命令の如き重慶の焦慮よ加はりつつある實情が之を如實に暴露するものだ▲漢奸の名に於ける迫害を恐れて國府部內に於ける具眼の士乃至和平論に共鳴する者も保身の為に苦しい沈默をまもつてゐるのだが言論界に敢然たる和平論が續々と擡頭して行くし、それが蔣政權下の抗日地獄の中にある民衆に與へる影響は甚大なものがあらう▲反蔣和平の旗幟を明確にする南華日報の社說は〃實際今日國民大多數が心の中で考へてゐる事は和平の是非といふ事ではなく和平の樣式問題である〃となし〃和平反對論者の言ふところ行ふところはソ聯の為に中國を滅亡せしめんとするもので之こそ漢奸の條件を備へてゐる〃といふ趣旨の事を言つてゐる▲兎に角抗日は蔣介石の中央集權強化の為めの手段に過ぎなかつたのであり、何十年も先きの稅金取りをやつたり、抗日戰となれば民衆を焦土地獄、水地獄に陷れて顧みない蔣政權こそ支那民衆の敵である筈だ▲斷末魔に喘ぎ窮境に陷れば陷る程蔣の內部に對する彈壓はテロの極致となつて行く事實が次ぎ〳〵と展開されて行くが之は軈ては蔣自身の墓穴を掘るものである。

正金人事異動

【東京二十七日發同盟】正金銀行人事異動
スラバヤ支店支配人　井出欣爾
檢査人を命ず
カルカツタ支店支配人　今川義利
スラバヤ支店支配人兼バタビア支店支配人スマラン出張所主任を命ず
ボンベイ支店副支配人　一宮謙
カルカツタ支店支配人を命ず
大連支店副支配人　新里晋二郎
ボンベイ支店副支配人を命ず
頭取席調書記　島田喜三郎
大連支店副支配人を命ず
アレキサンドリア出張所主任　牛久保政義
檢査人を命ず
ロンドン支店副支配人　奥村晋一
アレキサンドリア出張所主任を命ず
ニューヨーク支店副支配人　石黒九五
ロンドン支店副支配人を命ず
ロンドン支店支配人代理　土井田唯一
ニューヨーク支店副支配人を命ず
香港支店支配人代理　伊藤謙治郎
頭取席詰を命ず
新嘉坡支店支配人代理　村田久二
香港支店副支配人を命ず

柴田桂太氏が學士院會員に

【東京二十七日發同盟】二十七日文部省から次の如く發令された
正三位勳一等　柴田桂太
帝國學士院規定第一條に依り勅旨を以て帝國學士院會員仰付けらる

子爵議員補選

【東京二十七日發同盟】貴族院子爵議員缺員一名中一名の補缺選擧は二十七日午前華族會館で執行され前滿洲國牡丹江省長後備陸軍少將大島陸太郎氏が當選した

大同炭田の埋藏量 實に四百億噸

我が興亞產業に心強い原動力

【北京二十六日發同盟】滿鐵北支事務局では對支經濟建設の一環として本年當初より大同炭田の大調査に着手したが、その結果大同炭田は總ゆる角度から世界の大炭田として我が興亞產業の王者となることとなつた、目下調査完了したものは鐵道口二百十五ブロック（一ブロックは十二平方粁）の内六ブロックであるがその結果は一ブロックの埋藏量は一億噸なることが明かにされ、從つて全ブロックの埋藏量は約四百億噸に上ること判明し從來の定說百二十億噸の四倍にも達する大炭田たること立證された

質も極めて優秀

世界に冠絶する大炭礦の正體

【北京二十七日發同盟】大同炭礦は既述調査の結果、埋藏量四百億噸を算し且つその質も極めて優秀で世界に冠絶する大炭礦なることが判明したが、右に關する實地調査部の調査概要は左の如くである

一、現在調査了した地區はヘブロック（二千平方粁）從來の炭層の下層に更に八枚の炭層が發見され、この新炭層の厚さは一百十三ブロック、ブロックで一ブロックの埋藏量は約一億噸と推定され、新炭層の持續は既者の說に依ると新炭層下には更に河岸にまで及ぶ大炭層があると云はれる

一、炭層は總括的には上部炭層より下部に行くに從つて强粘結となる傾向があり、永定莊炭層サンプルにつき發熱量を見ると七千三百カロリーから七千六百カロリー見當を發揮することが明かとなつた

一、液化適用性についても直接液化は液化率六割五分直接液化法（ライツシヤー法）の結果はグイーデア、コッペルス、ウイアグの三方法いづれによるも良好である

一、採炭狀況は先づ保晉炭礦までの狹軌レールが去る二十二日をもつて廣軌に改裝完了し五百噸が發送可能となつたが永定莊、白洞間のレールも來月二十日頃までに敷設され、直ちに日產五百噸の增産を見る豫定であるその外大同におけるコールカッター一臺當り五百から一千噸の能力を發揮し近く五萬噸の增設により大同だけで日產五千噸採出を行ふ見込みである

外貨獲得法として 砂糖輸出奬勵案

近東地方其他へ年百萬擔

一千萬圓の輸出は可能

【東京二十七日發同盟】政府は本年度物動計畫確立に際し輸出增進即ち外貨輸入力增大を圖謀するため國家總動員法第八條の命令條項を發動することに決したがこれに依り輸出に動員さるべき物資の一つとして砂糖が選定されてゐるので糖業界でもこれに順應する對策を研究中であつたが輸出に關して何等組織的な對策のないため極めて困難な立場にあり現在の國際狀勢に鑑みて糖業聯合會を中心として調査を進めた結果世界市場に於ける我が砂糖は國際砂糖協定の下に於いて英國をはじめイラン、イラク、シリヤ、パレスタインの近東地方、印度等に對し年百萬擔約一千萬圓の外貨獲得が可能とされ一層大規模に依つて可能であるとの結論に到達するに至つた、而してこれに對しては政府の政策及補助的施策が期待されてゐる

二月中の 海上保險

業績不振

昭和十四年二月中本島海上保險事業狀況は月末現在契約高三百五十三萬八千五百九十四圓で前月に比し三十一萬六千圓の增加にして更に前年同月に比すれば件數に於て三百六十五件の增加なるも保險金に於ては百二十七萬三千九百十五圓の減少を示した、本月末に於ける各社の契約高を示せば次の如くである

會社名	件數	保險金額(千圓)
三菱海上	一、〇〇〇	三四〇
東京海上	二〇七	四〇二
東京	二三	一〇〇
大北	一〇一	九九七

辰馬海上	三三	一〇一
扶桑海上	三四	六六
神戶海上	六〇	一一九
千代田	一三六	三四七
朝日海上	二〇	一一
大正海上	六〇	二〇〇
大阪海上	四〇	一〇〇
明治	四四	一一
東洋海上	二三	三〇
帝國海上	二〇	一二〇
日本海上	一〇	一一
共同	二三	八六
横濱	一一	三五
尼崎海上	八	四
計	二、八六〇	三、五三八

移出米の累計

新蓬萊も移出

去十九日高雄出帆タルシマ丸は神戶行蓬萊米一、七五〇袋を、二十三日基隆出帆蓬萊丸は阪神行蓬萊米二三七袋、同白米九〇〇袋を、又二十一日高雄出帆千光丸は名古屋行二期蓬萊二〇袋、二十四日高雄出帆富島丸は大阪行新一期蓬萊三五袋、阪神行二期蓬萊六六袋、二十四日同出帆開南丸は名古屋行二期蓬萊一四八袋、那覇行同白米九六五袋、二十五日同出帆東洋丸は東京行新一期蓬萊六、七三三袋、名古屋行二期蓬萊三三二袋、二十五日基隆出帆湖南丸は沖繩行蓬萊白米七、四六〇袋、又二十六日基隆出帆伊豫丸は東京行二期蓬萊一七八袋を積取つた、一、二期米の移出累計は次の通りである

新一期蓬萊米　六、七六六袋
二期蓬萊米　一二、四八六、五九五
同三千キロ入白米　一、七五〇

臺灣產組聯合會案

商工、金融兩課の妥協成る

法令案近く審議室へ廻付

本島產業組合の指導と相互連絡並に金融を掌る中央機關として台灣產業組合聯合會の設立は產業組合全島大會に於て久しく要望し來り府殖產局に於てもその必要を認めて夙に聯合會設立準備を進めて來たが金融界に及ぼす影響も大きいので島內銀行業者は之に反對意向を示したので、銀行との關係を緩和する考慮を加へた結果、この程に至り殖產局商工課と財務局金融課との間に左の如き妥協成立を見、二十六日附を以て山岸金融、井田商工兩課長の調印を了した、本申合に關しては殖產、財務兩局で近く總務課の諒解を得ることとなつた、而して聯合會設立要綱は産業組合令によつて組合の强化と聯合會設置に關する改正法令案は殖產局長室議の際には產業組合規則の改正に伴ふ地方廳側の諒解を求めることとなつた、因に商工、金融兩課の間に成立を見たる台灣產業組合聯合會設立に關する申合事項は左の通りである

一、聯合會の監督は殖產、財務兩局の共管とすること
二、聯合會の預り金利率は常に甲乙兩種銀行の協定利率の範圍內に於て適當に定むること
三、產業組合と銀行との取引は從來の程度に於て之を繼續すること
四、聯合會は會員の爲に行ふ貸付業務は當分之を行はざること
五、聯合會は公共團體又は營利を目的とせざる法人との取引は當分之を爲さざること
六、產業債券は大藏省預金部に於て引受可能なる様攷究すること
七、產業債券は當分之を公募せざること
八、支部を設置せざる地方に於ては銀行をして之が代理業務を取扱はしむること
九、其他

臺北州產組米倉 協會の總會

臺北州產業組合米穀倉庫協會總會は來る三十一日午前九時より州會議室で開催、附議事項は十二年度決算、十四年度豫算案其他である

日本米穀株式會社

設立委員會第二回總會

設立趣意書其他決定

【東京二十七日發同盟】日本米穀株式會社設立委員會第二回總會は廿六日午後商工省に開催、農林商工兩省の關係官と事務局員出席、左の如く決定した、一、資本金三千萬圓（第一回拂込四分ノ一）は政府並に民間より千五百萬圓宛折半出資の豫定であるが民間出資分は主要米穀商、全國米穀小賣業組合聯合會、台灣米移入業者及び廻米問屋に振當てる方針である、二、資本金の决定（各米穀取引所の拂込資本金額と大體に於て見合ふ）

筍皮を利用して 押出チューブ製造

洋傘の竹骨も有利

【東京特信】既報竹の新規用途として、農村で簡易に製造されるものは、竹製の洋傘骨、筍皮押出チューブ、竹製ヘヤーピン、竹箸、竹製コップ等があるが、筍皮押出チューブは、月額二千萬個位の製作なら、特別の設備を要せず、工具も鋏と刷毛で足り、大規模生產の場合にも、口金に相當する絞出口部分を製作する型代（二百圓）附屬設備（千圓）があれば足りる、材料の筍皮は、大型なら三十四箇、百枚の筍皮があればよい、これに絞出口となるベークライト又は木製絞出口、セロフアン、〇・五耗ブリッキ板又は〇・五耗セルロイド板に糊を必要とする

製作法は、先づチューブ型となるセロフアンを、その前後に切り同一幅長さに切斷する、筍皮は其の儘で又は長方形に切り離いから、挾み器として固いて切る、次に筍皮とセロファンを筍に延べて、先づセロファンを置き、それに糊で筍の皮を貼りつけ、更にその上からセロファンを重ねて貼る、次にセロファン包にした物を丸棒等の型で丸くし貼合せてチューブ型を造る、かくして出來たチューブ型の一端にベークライト製又は木製の絞出口部分をつけ、他の一端にブリキ板又はセルロイド板を用ひて封じ仕上を行ふものである

製造能率は中年の女一人一日未熟練者でも大型チューブ三、四百個熟練女工で千個を製作することが出來る、生產費は絞出口（ベークライト製）八厘、筍皮五厘、セルロイド板又セロファン等三厘、加工賃一錢二厘、計一個五錢三厘で、卸値は大型一個七、八錢、中型四五錢、小型三四錢であるから大型一個につき一、二錢の利益がある又洋傘骨は一打分の生產費が二十四円一五錢から三七円六五錢で、これに市場仕上賃を加算すると、一打分が一四円五五錢から三八円一三錢となり、問屋渡しの一打平均價格が三一円四〇錢、問屋で一割の利益を得て平均三六円で小賣商へ卸し、四二円から四八円で小賣されて居る、これも、竹材の產地では相當有利な副業となるわけである

島內保有の（金融機關及會社ら）有價證券調べ

その內國債は一億三千五百萬圓

信組の手持僅か百四十萬圓

臺灣府金融調査會による昭和十三年末現在に於ける在本島銀行、會社、信用組合、貯蓄組合及無盡會社の國債、地方債、社債及株式保有額は左の通りである、即ち國債保有高は一億三千五百萬圓に及ぶが信用組合が、國債を僅か百四十餘萬圓しか保有してゐないことは意外である、もとより利廻り採算上より來る事情もあらうが、納稅其他で國家の特遇を受ける組合が斯くの如き事實に在ることは一考を要すべきことであらう

註　一、國債、地方債、社債は額面金額、株式は拂込金額に依る
二、會社の所有有價證券は資本金二十万圓以上の會社に依る

機關別所有	國債	地方債	社債	株式	計
銀行	[illegible]	[illegible]	[illegible]	[illegible]	[illegible]
會社	[illegible]	[illegible]	[illegible]	[illegible]	[illegible]
信用組合	[illegible]	[illegible]	[illegible]	[illegible]	[illegible]
貯蓄組合	[illegible]	[illegible]	[illegible]	[illegible]	[illegible]
無盡會社	[illegible]	[illegible]	[illegible]	[illegible]	[illegible]
計	[illegible]	[illegible]	[illegible]	[illegible]	[illegible]

滿洲國の柞蠶 絹糸統制

同九幅米　一、四七八、一五七
同在來米　一三三、一二五
同長幅米　二七五、七九三

【新京二十七日發同盟】滿洲國產業部で計畫中の柞蠶絹糸統制會社の設立に就ては此程成案を得たので近く設立の運びとなつた、政府は右統制に對しては特に法令に依らず既存製造業者をもつて資本金一千萬圓程度の柞蠶統制會社を新京に設立させこれを作蠶絹糸統制の中樞機關たらしめ買收配給を一貫的に行はしめる意である

茶商公會の 決算總會

台灣茶商公會では二十九日午後二時より公會事務所に於て決算總會を開催し、昭和十三年度收支決算及び事業報告の承認を求めることとなつた

花蓮港廳林業 組合總會終る

花蓮港廳林業組合第二回總會は二十六日午後一時から昭和記念館に開會、總代並に評議員約五十名その他廳及各郡關係者列席、廳長代理笹田營林課長議長となり一場の訓示をなし左記事項を付議し
一、組合規約變更の件
一、昭和十四年度事業計畫並に歲入歲出豫算
一、昭和十四年度中に於ける借入金最高額決定の件
一、昭和十四年度中に於ける豫金先決定の件
何れも原案通り可決確定、午後五時閉會した、因に本年度新規事業は苗木養成獎勵、苗木養成並販賣斡旋、熱帶有用林木見本林設置、愛林保護事業、林業思想普及等で臨時事業としては山林組合會に林業展覽會開催、製炭改良事業等で本年度豫算は歲入出四萬円である

後任頭取は 立派な人だ

僕の引退は潮時を見ての處置

保田次郎氏談

前台銀頭取保田次郎氏は退任挨拶のため、夫人同伴にて二十七日基隆入港の大和丸で來台したが、住みなれた南門頭取邸に入り、多數來訪客で混雜の裡に記者に語る

ヤア色々お世話になりました、退職の恩命を拜し、氣樂な一布衣の身となつたが、滿四ヶ年御厄介になつた臺銀の本城たる臺北の官民各位に御挨拶申上げ、行員諸君にもお別れすることは公人として當然の務めなりと思ひやつて來た、こんな事はあまり例がないさうだが、例はどうでも僕の氣持ちは遺憾である、このままでは濟まん氣がするので御禮に來たわけだ、來月二日の高千穗丸ですぐ引返す、新頭取水津君は僕と入替に三日基隆着の船で來臺の筈だ、水津君は僕もよく知つて居り立派な人物、年も三つほど若く、正銀生え拔きで特に營外のエキスパートとして卓越した經驗を持つてゐる、この人ならと僕も安心して引繼ぎが出來た、僕が退いた理由を兎や角と詮索する向もあるさうだが、何でもない、臺銀に迎へられて四ケ年、この間整理事項其他すべき仕事は大體片付いたし、まだ一、二未完成のものがあるが、之もメドがついたので、ここが丁度よい潮時と思ひ後進のために椅子を譲けた譯である、任期がまだ一年ほど殘つてゐる關係から意外に感ずる人もあつたが、要するに他動的でも何でもない、自分の自發からである、臺銀の今後については既に臺銀時代を脱却し南に更生る方へ進んでゐるが、舊臺銀時局と新體制に即應してなすべき仕事は愈々多く使命も一層重且つ大といふことになる、新頭取の手腕に待つが、今後一層官民各方面の御援助を仰がねばならない處だ

臺陽鑛業の田中 專務辭任

臺陽鑛業會社の常務取締役田中榮氏は今回辭任し內地に引揚ぐることとなつた、氏は臺銀出身で一時同鑛顔本社にあつてその整理に從事し爾來八年間臺陽鑛業に盡したが

臺南、東石漁況

【臺南電話】臺南漁況一四月中に於ける臺南運河の入港漁船は百八隻で入港回數二百四十五回その水揚高二十三万五千四百九十九圓七十二錢にして前月に比し船數十三艘回數十九回の各減少を示せるも數量に於て十万七千六百六十五円の各增加を示し前年同期に比し船數五十一艘回數八十四回數量二万一百十九圓の各減少を示してゐる、漁獲物の主なるものはマグロ、フカ、エビ、カジキ、マダヒ等にして魚價は平均斤當りマグロ二十六錢九厘、エビ四十五錢九厘、フカ十五錢九厘、カジキ四十一錢八厘、マダヒ五十八錢六厘にして前月に比しマグロ八錢六厘、フカ二錢二厘、エビ

東石漁況—本月中に於ける東石港の入港回數六回、その水揚高一千五百十二圓九錢四厘で前月に比し船數二艘、回數二回の各減少を示せるも數量に於て五百五十八圓四十八錢にして前年同期に比し船數一艘、回數二百七十九回、數量七十五圓の各減少を示してゐる、漁獲物の主なるものはブリ、フカ等にして平均斤當り價格ブリ三十二錢、フカ十八錢六厘にして前月に比しフカ一錢二厘の安値を示してゐる、又全體の平均斤當り價額は三十二錢四厘にして前月に比し七錢七厘前年同期に比し十七錢六厘の各高値を示してゐる

日通の專任上海 支社長は野田氏

日本通運の理事一名增員は去る二十三日の定時總會にて元鐵道省勤任事務官野田利一氏が選任され、氏は上海支社長に就任することになり、孫劉支社長安達上辰氏と共に六月五日神戶出帆上海に赴き就任挨拶することになつてゐる

日本樟腦專務 吉岡荒造氏來臺

日本樟腦の專務は勤續二十二年にして四月二十八日辭任したが、その後任として永年臺灣にて專賣局長、涯南、臺北兩州知事等の要職にあつた吉岡荒造氏が就任、氏は挨拶のため二十七日來臺したなほ氏は三十一日午後六時半から臺北市鐵道ホテルに於て主なる關係官民を招待して披露宴を催すことになつてゐる

昭和の 赤糖增產

廿四萬四千餘擔に達す

昭和製糖の今期赤糖は竹山工場十九万二千八百擔、大湖工場五万二千七百擔、計二十四万四千五百擔に達した、右の內二十万擔を內地へ（四万四千五百擔を支那へ（移輸出することになり內地も高公定値十圓二十錢（稅抜き）でドシドシ賣約濟であり支那輸出も大部分されて賣約もあり、是は二番糖が消費稅の換である、是は二番糖が消費稅の引上げと努力不足の爲め生產激減せると黑糖が各地不足の爲輸樂されると至つたので人氣が赤糖に集中し駄菓子屋向き其他下層階級に好評を見るに至つたものであると

製糖終了

灣裡 臺灣製糖灣裡製糖所

第二工場は二十五日午後十一時、同第一工場は二十六日午後一時三十分夫々壓搾終了した、原料壓搾高は第二工場は四億三千四百八十五万二千七十斤、第一工場は一億五千二百六万六千四百十斤、計五億八千六百九十一万二千七百五十斤にして製糖開始當時の豫想に比し合計四千三百万一千七百十斤の增加である

南靖 明治製糖南靖製糖所

は二十六日午後七時製糖を終了した、產糖高八十八万二千二百六十八擔四十七斤步留十一割二分七厘一毛にして製糖開始當時の豫想に比し產糖高六万八千七百三擔五十二斤減步留七厘九毛低下に當る

朝鮮化學會社創設

【京城二十七日發同盟】日本曹達の半島進出第一步として注目される朝鮮化學會社（資本金五千萬円）の創立に關しては近く當局から認可指令が發せられる模様である、同社は明年十万キロ發電を開始する鴨綠江水電より二万七千キロを受電しアルミを製造するものでその事業計畫は昭和十六年五千七百噸十七年一万噸である

內外商況欄（廿七日）

米期 東京安に叩かれ 八十臺の安値引

堂島米況前場

【大阪二十七日發同盟】昨後場伸悩みの氣先今朝も東京安に先限は寄付、一節賣物に引かれ九十三錢と落れて先限八十八錢五分安値を斷定に寄引八十八錢まで突き前場は中限一昨日一時の低值

	寄付	高値	安値	引
當限	一七、四〇〇石			
中限	一九、七〇〇石			
先限	二五、六〇〇石			

本日出來高　一〇〇石

堂島雨建殺除俵合

米界餘聞

【大阪二十七日發本社特電】臺灣米の移出に關する協議會の內容は…

堂島雜觀

【大阪二十七日發本社特電】買上げ期待で寄り惡されないので…

東京銘柄清算前場

	當	中	先
一期蓬萊 寄			
引			
一期九州 寄			不申
引			

大阪正米標準値

【二十七日本社特電】

內地中米	三五、〇〇	朝鮮中米 三五、〇〇
蓬萊米	三三、〇〇	在來種 三三、〇〇
丸籍米	三五、五〇	

大阪在庫米

內地玄米	七四六、七三三	
同白米	二、八〇一	
同	一八〇、三九五	
蓬萊玄米	一八、七一七	
同白米	一五、四五六	
蓬萊	六五	
白米	六二一五	

米管第一回幹事會開催

臺灣米穀移出管理委員會第一回幹事會は二十七日午前十時より臺北市臨時會議室に於て開催、田端殖產局長、一番ケ瀬專賣局長以下幹事十二名出席、局長の挨拶あつて議事に入り、二十九日午前十時より府正會議室に於て開催される委員會の議事規則、配布資料等を協議して十二時散會した

株式 新東又も投崩され 一月の安値を下廻る

兜町前場況

【東京二十七日發同盟】部分的株價の物色は續けられてゐるが、後援材料乏しき爲め不動を脫し得ず一般に不鮮明な成行を示して居り、新東も投物一巡の姿で前場下支へ模様であつたが引際又も手詰投物目立ち遂に本年一月七日の最安値を破き、百十六円六十錢と新安値に崩れ込んで引けた

大阪株式短期取組

【二十七日本社特電】

新東	賣方三六店	買方三三店
大新	賣方三六店	買方四二店
東新	賣方四五店	買方三五店
帝人	賣方三五店	買方三三店
蘭栗	賣方二一店	買方三一店
商船	賣方三四店	買方四四店

《北濱展望》

【大阪二十七日發同盟】政府の物動計畫發表と物動員法追々發動氣構へも新東に響かず、アト東京の仕手株氣投げに昭和七年三月の百十七円五十錢以來の記錄安となつただけ取引所株と軍需株の首脳傾向頭者となり紡績、人絹株等は物動計畫好感に押つて手堅い、殊に支那紡績株に買氣强い様である

財界株界

【東京二十七日發本社特電】英國が對日輸入品制限の檢討を行ふと云ひ又鼓浪嶼問題の未解決等國際情勢も依然悲觀と逆睹し難いものが現はれる一方十四年度物動計畫の決定に伴つて今度經濟統制は段々强化されんとする傾向にあるのでそれやこれやで市況は引續いて不活潑そのものである▲新を始め買方の踏退きで人氣は落着いたもの の一向に反發力がなく、新東は更に百二十六円六十錢の安値に陷落して引けた▲普通ならば四、五円も暴落した後は必ずその反動が見られるのであるが、今日では全くそれがないのである、尤も當所株上場廢止論等も響に上つてゐて買ひたくとも買へまい譯株に引替へ新東だけは別物と云ふ他ないる▲新東株の安定は果して何處にあるか五分二厘配當無理押しでやつた後那覇たる商賣市場が豫想すると云ふなれば別であるがこのまま推移するとすれば八十円でも高過ぎると云ふ様な極端な弱氣論まである▲一方にはこれに對しいくら叩いても新東が現在の値頃を持してゐる事は矢張り躍進日本の姿を表徵してゐるものだが、この實質を云々し配當がどうの、業績がどうのと云つてもそれは當らない新東株の得失を無視するも甚だしいものである▲第四次董議調査を廣め國局は必ず以て進展してゐるから蔣介石が悲鳴をあげる様な事になつたらそれこそ十円高は間違ひない、マアせいぜい買込んでおくさと大局を樂觀してゐる連中も可成りある▲要するに新東株に對して安定點を求め様などとは無理な話かも知れぬ、何處までも怪物的存在として新東株への魅力は盡きないのであらう▲鐘紡は早くも押目を物色されてボツ〳〵高いものも目につくが所謂堅實な投資家層によつて鐘株は强固に下値を支持されてゐるのである▲投資方法も從來と異り今日では鐘株を買へば必ず新東株を保險的に買つてゐる、從つて新東安の鐘株高と云ふ反對な現象を呈するのだ▲東株取引所では株式取引所法改正案は大阪本市場同盟で、百工者に通識の答申書を提出將たる當局の取締り方を希望した▲當局は有價證券の內容は取引所法第四條の二に「有價證券を賣買する市場は取引所と看做し本法に依るに非ざれば之を設立する事を得ず」と明示してあるが又坂本市場はこれに認當するや否や坂本市場に對する當局の取締り方如何と云ふ樣なものであつた

砂糖 輸出小甘く 漸落不味

【淸算】【大阪二十七日發本社特電】海外區々輸出小安い、月末と休日控へに買一服、一節各限三錢安、アト漸落歩調を辿り鈍狀不味に引けた

【現物】【大阪二十七日發本社特電】分蜜は依然閑散、耕白の品薄に人氣强硬公定値を上廻つた、黑糖は保合

穀肥 神戶豆粕後場

	寄	引
五月限	六、九一	六、九二
六月限	七七	七八
七月限	七一	七二

神戶穀肥相場

大豆滿洲現物		一一、八〇
沖渡		一〇、八〇
大豆粕 近入		三、二五
小麥 內地向		三、一五
滿洲向		六、一〇
碳安日窒現物貨		三、八二
バラ現物貨		九、〇〇
上海物		五、二五
滿洲物		五、一五

大阪製粉・油

小麥粉現物 先物	五、一〇
菜種油地方	八五、〇〇
大豆油（豐年白絞り）	九、一五
下關麥粉相場	九、七〇
綠ダイヤ印	五、四五
雪	五、四〇

大連特產前場況

【大連二十七日發同盟】昨後場急落を見せた大豆は、今朝も歐洲奧地の一齊低落に現物定期とも下放れて寄付いたが、アト油房筋、マバラ筋の買に反撥高値に打止めた豆粕は內地粕の低落を入れたが、大豆の反撥と那商筋、華商筋の買に戾り、豆油は大豆の反撥と眞支筋、ヤバラ筋の買に引締る

大連特產前場

	寄	引
大豆現物	八、四五	八、六二
五月限	二七	四三
六月限	二九	五二
七月限	三三	五二
八月限	三八	五四
九月限	三八	五四
豆粕現物	二、九四〇	二、九五〇
六月限	九六五	九五〇
七月限	九〇〇	九〇〇
八月限	八九〇	九〇〇
九月限	八七〇	八七〇
豆油現物	一八、二〇	一八、三〇

大連特產出來高

六月限	三〇〇
七月限	九、一〇〇
八月限	五〇〇
九月限	二、〇〇〇

大連特產荷動高

	定期	現物
大豆	七〇〇車	一五〇車
豆粕	七万枚	一万五千枚
出廻		
大豆	三〇一車	二、五三一車
豆粕	一、一二一車	九四万四千枚
油房生產高	二五万七千枚	

大阪重要商品

神戶ゴム現物	六六三厘
モスB一現物	二六〇厘
人絹綿中地	二五二厘
人絹帶人C	
絹紡糸二番	九一〇〇〇錢
澱粉新現物	六五〇〇錢
鉛粕米物	一一〇〇錢
電氣銅現(水曜會)	一〇七〇〇錢
銅板一分	三六〇〇錢
銑鐵 第一滿	九〇〇錢
平板	一四三〇錢
浪板亞鉛引	一四一〇錢
揮發油	一四三〇錢
木材米松大角	一四三〇錢
曹達灰(內國)	一四三〇錢
毛絲ZC	一四三〇錢
北海小豆新三	一五四〇錢

東京市中コール

	安値	高値	標準
翌日拂	〇、六五	〇、七〇	〇、六五
月越物	〇、九〇	〇、九〇	〇、九〇

日銀帳尻（單位千圓）

發行高	二、三三六、六二
正貨準備	五〇一、二六〇
預金	一、五一六、八〇
貸出	四〇〇、九〇

外電（廿六日發 廿七日着）

棉花 紐育定期先限	九、九〇
米棉前日比較	印度邦貨換算四十一錢安
印棉	同右
小麥 シカゴ定期七月限	七八仙八分五
九月限	七八仙三分一
十二月限	七九仙三分一
生絲 紐育定期先限	二弗二六仙
砂糖 紐育四號品七月限	一仙三一
九月限	一仙一三年
三月限	一仙一五年
玖瑪當月	
倫敦定期八月限	六志一片
十二月限	六志〇片二分一
三月限	六志〇片

●商業登記公告
●合資會社（設立）商號新竹運送合資會社、本店新竹郡關西庄…
●株式會社新興商行（變更）取締役…
●共成興業合資會社（變更）…

●產業組合登記公告
●保證責任關西信用購買販賣利用組合（變更）理事…
●保證責任新埔信用購買販賣利用組合（變更）理事…
●有限責任新竹信用組合（變更）…
●保證責任大溪漁業組合（變更）…
新竹地方法院

▲內科▼ 吉田內科醫院 臺北市榮町 電話

第四回營業報告 新竹州帽子株式會社

基隆 近海郵船 出帆

大阪商船 大連航路 臺灣航路

丸一組

婦人服飾子供服 ◇ 丸菱 臺北 本町

飲めよ島產 高砂生ビール 湯上りの一杯 元氣百倍

戰地へ 山登リ 水デ練レバ直グ お子様ノオヤツニ 搗タテノ餅ニナル…… 皇軍ニ 慰問ニ 即席餅 餅之素 各食料品店ニアリ（味付十ナ拾包）一函拾貳錢 北尾 麻田 本店

宮內省御用品 リボンシ[トロン]

科學

屈折率の高い新光學レンズ
稀元素を使つた重要發明

確實 優秀なレンズの製作を可能ならしめ、寫眞術の進歩に大きな貢獻をなす發明がカーネギー研究所のヂヨーヂ・モーレイ博士の手で完成し光学界をアツといはせたニユース。

從來 のガラスは普通硝酸を基礎とし、アルカリ鹽類を配合して作られるが、モーレー博士は硝酸の代りに稀元素を用ひて特殊のガラスをつくり、光学方面に應用せんとするのであつて、その屈折率はガラスと思はれないほど高く分散率も甚だ低いところから驚異の眼を以て迎へられたのである。その内容はこれまで極秘に附されてゐたが先般米国專賣特許二、一五〇、六九四を獲得したことからその詳細が判明した。それによると博士の得た特許は驚くべきもので一部の新ガラスは公表前報道された以上に高い屈折率をもつ(二・〇〇以上)ことも知れたので光学界は二度ビツクリした。この屈折率に比肩しうるものは僅かにダイヤモンドの二・四二があるだけである。

現在 の光学レンズは原料となるガラスの光学的性質から色々の制限を受けてゐる。いかに技術が優れてゐてもガラスの性質は変へられないからであるが、今回の發明による新ガラスは完全にこの制限を取除くことが出來る。一般人にとつて最も關係のある点は、新ガラスの集光力が大であるためこれまで夢想に過ぎなかつた緻密の大きな小型カメラの実現が可能となつたことで、ライカファンのよろこびは想像にあまるものがある。

更に 前記の通り屈折率が高く分散率が低いから色の收差を非常に有效に訂正することができ、これまでのレンズでいつも悩みの種となつてゐた色の相異と焦点の相異をいかに適合するか、といふ難問題が消滅する。收差率とは行かずとも、殆ど無理のない寫眞がとれる。

そこ でこの新しいガラス製造に使はれる化学元素であるが、恐らく大部分の讀者は御存知ないものが多からう。すなはち、イツトリウム、ランタン、ニオビウム(一名コロンビウム)ハフニウム、タンタル、ジルコニウム、ストロンチウム、バリウムそれからこれは大して珍らしいとはいへないが硼素。

モー レー博士が狙つてゐる最後の目的は屈折率一・六五以上のガラスの製作であるが、これはまだ達成されない。現在では六〇パーセントのランタンと四〇パーセントの硼素を用ひて得たガラスの屈折率が一・七二、分散率が五四

また 三三パーセントのトリウムと四一パーセントのランタンと二六パーセントの硼素で得られたガラスが、屈折率一・七六で分散率五三である。

これを他に比較してみると、普通のプリントグラスで屈折率一・六五位のものだと分散率が三三でお話にならぬほど高い。これで新ガラスの價値がハツキリする。なほ御注意までに申上げておくと、数字が小さくなるほど分散率は高いので、数字が大きければ低いのである。

アメ リカは歐洲大戰まで優良な光学ガラスは殆ど全部ドイツから供給を仰いでゐた。それが大戰で中絶したため、戰時中必死の研究によつて困難を部分的に征服することが出來たが、平和回復後も研究は継續され、國際的にみて第二流の地位にある。米国光学ガラス工業を一流にまで引上げようと努力して來たのである、今やつとその一部が実を結んだわけで、今後もこの方向への努力は一層めざましく倍加されるであらう。

なほ モーレー博士の特許權はイーストマン・コダツクで買收したから、新レンズを用ひたカメラも近く市場にお目見得するであらうが、日本の需要家には當分御利益がありさうにもない。

疫痢及び赤痢の季節的變動

生物にとつて氣候は極めて重大な影響を有することは周知のことである。暖氣の加はるにつれて各種の悪疫の發生することは常に經驗することで、殊に急性傳染病は氣温に左右され易い傾向をもつてゐる。氣候が生物の集團に及ぼす影響について觀察することは意義の深いことと云ひ得る。

○

かく、季節的變動があるのは、季節に伴ふ病原菌の毒力の變化、或は人體の生理的變化、若くは兩者に因るものと今日迄多くの學者によつて論ぜられてゐるが、一集團の或る狀態が如何なる契機によつて起つたかといふことは未だ議論の多いところである。

ともあれ、惡疫の季節的變動についての認識を深め、これに對處することは緊要なことと云はねばならない。次に慶應大學醫學部豫防學教室の横弘氏の疫痢及び赤痢の季節的變動についての研究を紹介して讀者の注意を喚起しよう。

○

同氏の研究によると、夏の疾病である赤痢は八月(又は九月)に頂上に達する驚くべき規則正しさを以て振動してゐる。この規則正しい振動を行つてゐる赤痢の季節的變動曲線は、八月に頂上をもつてゐるところの正弦曲線である平均氣溫曲線に非常によく似てゐる。この事實によつて、集團としての振動は溫度の振動に共鳴してゐるかのやうに見受けられる。

赤痢患者數曲線、赤痢死亡者數曲線も共に、同一の性質を示してゐる。

右についてその曲線を示すと次圖の如くである。

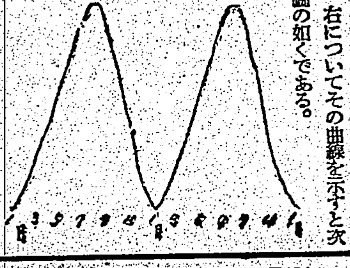

○

次に赤痢の致命率の季節的變動曲線について觀察するときは、同様に規則正しく振動してゐるが、頂上と谷との關係は患者數曲線及び死亡者の曲線の場合と異る。即ち五月頃は最低の谷となり十一月乃至一月になる冬季に於て致命率は最高を示してゐる。

疫痢も赤痢と略同樣の傾向を示してゐる。

○

次に人口密度との關係を見ると赤痢及び疫痢の振幅の大きさは人口密度と逆の相關を示してゐる。即ち、都市に於て少く村落に於て大なることを示してゐる。溫度が季節的變動なる影響を與へる因子とすれば、人口密度も亦同じく赤痢、疫痢の發生に及ぼす因子と云はねばならない。

科學小話

本年のイギリス工業博覽會において、極めて強力な防空探照燈が展覽された。それはロンドンの防備のために設計されたものであつて一万ワツトの燭光を投射する。

× ×

スペイン內乱 に於ける戰術治療は機械化される傾向を示した。その理由は経済的な非常な逼迫から薬品の供給が全くネ一分であつたことに由來したものであつて、薬劑の使用を出來るだけ少くし、自然的な治癒力に依賴するといふ傾向である。

× ×

人造寶石製造技術の發達は驚くべきものあり、殊に合成ルビーは目覺ましく、その鋼鉄との摩擦は天然ルビーと鋼鉄との摩擦の僅かに半分である。

× ×

仔馬の身長は、出產時すでに成馬の約五分の三に當る。しかるに體重においては著しく輕く、出產後九ケ月を經て始めて成馬の體重の半分となる。

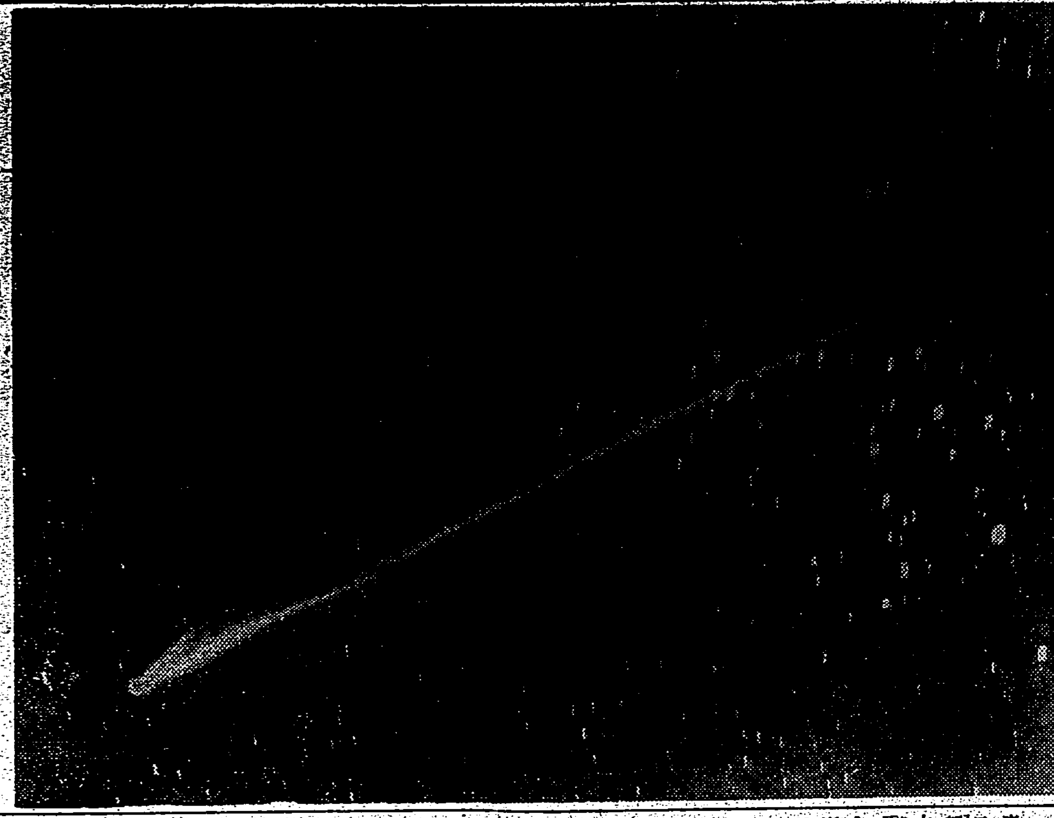

新彗星の發見

ノールウエイの天文家によつて發見された新彗星

小學校卒業者
中女學校卒業者が
成功の登龍門

自宅セミナール制(研究組)學校式確實教授
我國最大ノ綜合(各科ヲ含セテ)最完備大組織
高等官・判任官・辯護士・計理士・鐵道員・警察官・滿洲國司法官・書記官・執行官・弁師・警部補・警長養成・中學校・商業學校・工業學校卒業資格獲得ヘノ完全指導
本學ハ我國最大ノ綜合最完備大組織ノ下ニ日本無比ノ長距離最新式優秀教授法(自宅ニ居テ學校ニ學ブト同ジ)ヲ以テ地方自宅勉學容易完全ニ各科諸學科ヲ修得セシメ必ズ成功セシム

十科編成綜合最完備大組織
日本無比最新教授(テレパカルト)
帝國法政大學院
昭和十四年度春季
(長距離) **學生** (募集)

自宅ニ居テ學校ニ學ブト同ジ教授
TELEPAKULT

▼我國唯一の十科編成大組織の最新教授
▼自宅に居ながら長距離最新式優秀教授
▼專門諸學科と共に中學全科の(講義)教授
▼時代に即應して工業技術者への速急指導

中學科 テレパ教授
商業科 テレパ教授
工業科 機械科 テレパ教授
旋盤工 仕上工 製圖工 養成科 テレパ教授
判任文官 養成科 テレパ教授
鐵道員 養成科 テレパ教授
警察官 養成科 テレパ教授
大學部 高文資格科 テレパ教授
大學部 法律學專修科 テレパ教授
大學部 法律學 普通學 兼修科 テレパ教授

世紀ニ先驅スル驚異的新教授
(Telepakult)
テレパカルト
斯界ニ誇ル帝國法政大學院
完全無比徹底教授開始

●右各科中一科を選定して即刻入學せよ

昭和十四年度春季新學期學生の入學申込受付を開始す。青少年諸君は本學の新時代に即した進歩的にして且つ優秀無比の教育に學ばれよ

規則入學案内書 至急「志望科記入」ハガキにて請求次第無代進呈する
東京市下谷區上野櫻木町三九ノ二
帝國法政大學院

便・綠・痢・下・カタル・腸に

整腸劑 ラクトスターゼ

末 30瓦 ¥.80
錠 100錠 ¥.95

ラクトスターゼは味甘く、且つ全く無害性なる點で乳幼兒にも安心して應用出來、腸內での生活乳酸菌によつて絶えず强力なる乳酸を產生せしめ、大腸內の腐敗醱酵を防止すると同時に蛋白質の消化分解を佳良となし、一方腸管に適當の刺戟を與へてその分泌、吸收、蠕動等の主要官能を扶け、これによつて諸般の腸疾患並に腸に原因する諸疾患を治療し豫防することを目的とするものである

(說明書進呈)

標商の品藥良純

三 SANKYO 共

本社 東京市日本橋區室町
臺灣出張所 臺北市表町
三共株式會社

000.Y.011

『現代』を讀んで知る雜誌の面白さ
傑作小說・評判記事滿載
一册五十錢 送料六錢
臺灣全圖
發行所 臺灣日日新報社營業部

虎ホームに
眞珠の効用

本家・京都市五條大橋西・山本治兵衛商店

武田發賣品

疥癬、頑癬、濕疹
水虫、股間部頑癬
其他瘙痒性・寄生
性皮膚諸疾患。

寄生性
瘙痒性 皮膚病に
サルホール

殺虫 制痒

サルホールはヂメチルヂフエニレンヂスルフイツドなる組成を有する無臭の黃金色油狀の液體なり
サルホールの用法は簡單にして指頭にて成るべく薄く患部に塗擦す
該部を着色せず概ね乾燥するを以て衣類を汚損することなく皮膚粘膜を刺戟せざる特長を有す。
10瓦(三十錢) 三五瓦(五十錢) 100瓦(一圓二十) 三五〇瓦 五〇〇瓦 一瓩 全國有名藥店にあり

製造發賣元 武田長兵衛商店 大阪市東區道修町
關東代理店 小西新兵衛商店 東京市日本橋區本町

39(1)288

空に殘れる (9)

尾崎士郎作 高木清畫

(轉載上映)

月の影(九)

今まで毎日のやうに會つてゐながら、愛情の性質がどうだとか默契の條件は何だとかいふことばかり話しあつて、時間をすごしてきた。その日その日の氣持の動きにまかせて、自分を冒險的にしてみたり、感傷的にしてみたりしながら、他愛なく會つたり別れたりすることだけが樂しかつたのだ。信作にとつては、世間も人生も夢を見るやうにしかわかつてゐない時に、思はせぶりな愛情の技術だけに長じてゐる少女が、ひとり暮しの生活の空虚を充たしてさへくれればよかつたのである。つまり女は巫であつても魔であつてもよい――なるべく生活の實體には觸れないでゐようと思つたのが、到頭具體的な問題にぶつからなければならないやうな状態に陥つてきた。

「表面が易者といふのはおかしいね。君には何かほかのものがあるのかい?」

「でもないんだけれど――まア平たくいふと一種の發明家なのね」

「何を發明するの?」

「今までにだつてずゐ分あるわ。わたしの小さい頃には相當の暮しもしてゐたんだけれど發明に打ちこんですつからかんになつてしまつたのよ」

さういふ言葉のはしにも何處かに義理の父親を辯護しないではゐられない氣もちがあふれてゐる。

「それで何か完成したものがあるのかい?」

「まだ何もないの――みんな途中でほつたらかしてはまた別のことをはじめるからいけないんだわ、それもお金が無いからさうなるのね、今も家でやつてゐるのは乾椎茸から肺病の藥を發見することなんだけれど」

「乾椎茸から――?」

「ええ、アルコールで分解するとビタミンBの複合體を主劑とする結核藥がとれるんですつて」

ひと息にしやべつた自分の言葉に氣がさしたらしく、

「何だかよくわかんないわ」と言つてから、

「どう――あんた、今夜、わたしの家へ行かない?」

「今夜、お父さんがゐないのよ――千住の先きの方まで行つたんだから、二時すぎでなけりやかへらないわ、あまりおそくなると泊つてくることもあるのよ」

何か映畫でも見た、一つの場面が彼女の頭にうかんできたのである。二人の男女が女の家の前で向ひあつて立つてゐる――彼等は接吻し、抱き合ひ、別れがたない氣もちで啜り泣きながら、愛と信實と、勇氣と忍耐とを誓ひあつてゐるのである。

「ねえ、行きませうよ」

と言ひながら今度は伊保子が先に立つて歩きだした。

「そしたらあたし、あんたに洗ひざらひ話してしまふわ」

「だけど――」

「いいぢやないの、わたしもう、どんなことがあつたつてあんたから離れやしないわよ」

彼女の頭の中の信作だつたら、「愛する伊保子」――とか何とかいつてとびついてくるところであらう。しかし、信作は急に情熱的になつた伊保子を見るといかにも困つたやうな苦笑ひをうかべた。

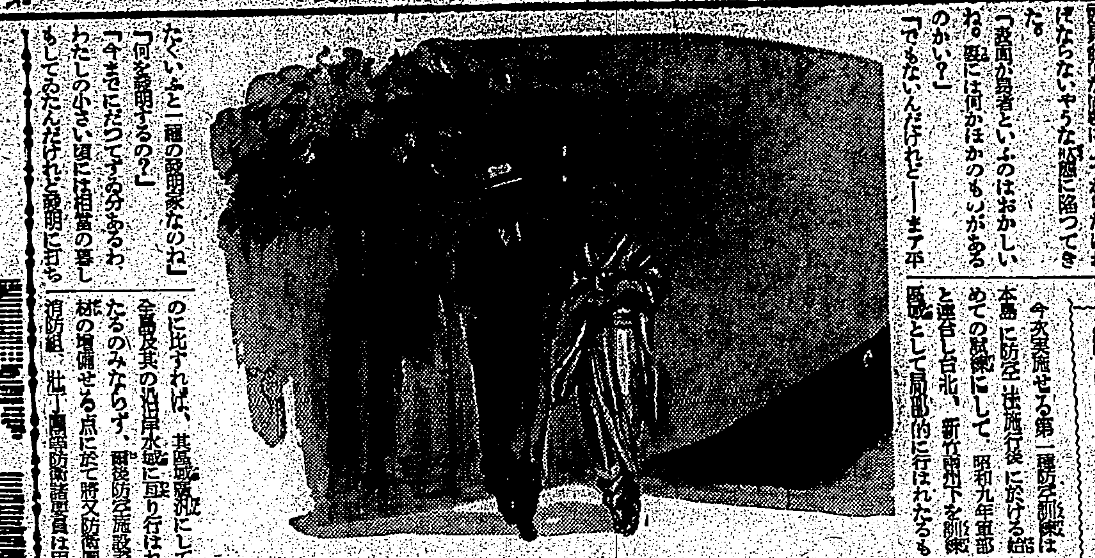

昭和十三年度(第一種)防空訓練の講評(上)

統監 小林總督

過般全島一齊に實施を見た昭和十三年度第一種防空訓練の統監講評は去る五月二十五日左の通り公表された

今次實施せる第一種防空訓練は本島に防空法施行後に於ける始めての試練にして、昭和九年軍部と提携し台北、新竹兩州下を訓練區域として局部的に行はれたるものより家庭に於ける老幼婦女子に至る迄總動員的に從事したる點に於て、本島としては全く劃期的のものなりしも、陸海軍部の絶大なる協力支援と全島官民の熱誠なる努力とに依り無事終了し、豫期以上の成績を擧げ得たるは眞に欣快とする所なり、然れども親しく視察せる外州、廳統監及各審判官の報告を綜合するに將來改善を要すと認めらるる點少からず以下各事項に付之が概評を試みんとす

防空監視

防空監視に付ては監視哨は久しきに亘る服務の爲疲勞と弛緩を憂慮したるに拘らず、克く其の責務の重大なるを認識し、終始緊張し航空機の發見、情報通信、氣象觀測、報告等の實務に概ね良好なる成績を示したるは洵に心強く、且其の不斷の努力と防空の眼と稱すべき適切なる活躍は其の性質上特に旺盛なる責任觀念と必勝不撓の精神とを必要とするものなるを以て今後に於ても此の崇高なる精神の涵養に付ては尚一段の配意を望む

警報傳達

警報の傳達は概ね良好にして總督府より州廳を經て市、郡、警察署、街庄、派出所及防衞團迄の傳達狀況は其の傳達時間の適當なること通信網及傳達方法の研究と相俟つて、迅速且確實に行はれたるも、團體の一般個人に對する傳令に依る傳達は其の所要時間長く、或は傳達を誤り或は傳達漏れ等あるは洵に遺憾なり又晝間に於ける警報傳達にして燈火管制其他防護動作を伴はざる場合、動もすれば緊張味を缺く傾向なしとせず、警報は其の影響する所甚大なるを以て警報傳達責任者及受領者相互の連絡を緊密にし、常に迅速且正確に漏れなく傳達する樣訓練するを要す

傳達は原則的には主として之が完備を圖ること勿論なるも、非常事變に際し警報機關の故障に依る障害を顧慮し副通信方法に付一段の研究を盡くると共に傳令警報傳達區域、傳達順路等に關し更に工夫を要するもの多々ありと認む

海上船舶に對する警報傳達は今次訓練に於ても僅に晝間標識を掲揚したるに過ぎず不徹底の憾あり、將來港内は勿論沿岸遠距離の海上船舶に對しても無線電信其の他の方法に依り、其の目的を達成する樣一段の工夫と研究を切望して止まず

燈火管制

今次訓練は燈火管制規則制定後日尚淺く、之が研究準備の時日極めて短少なりしにも拘らず、從來に比し格段の進歩を見成績概して良好なりと認めたり、然れども飛行機上よりの偵察に依れば燈火管制中の狀態は都市部を除きたる外、各地方共點々燈火を發見せられ、殊に僻地部落に於て不十分なるを認めたり、これ等農村部落は燈火管制設備なきか或は不注意、官憲、監督指導不徹底等に依るものなるべく、山間の一燈が能く敵機誘導の素因となることに思ひを致し、將來一段の注意を希望す

燈火管制全般的に考究留意すべき點を擧ぐれば次の如し

1、燈火管制に付其の根本義を了得せざる向少からず將來に於ては特に其の重要性と國民の普遍的義務なることを認識せしめ指導に當りては業態又は燈火の種類に應じ管制の程度方法を明にして其の目的を達成することを要す

2、燈火の秘匿程度を十分に理解せず、空襲管制と警戒管制との區別判明せざるもの少からず、指導者に於て一般に對し十分理解する樣更に工夫と努力を要す

3、燈火管制中と雖も警戒管制に在りては一般に就業し、日常生活を保持するを本旨とし空襲管制に在りても就業の繼續を必要とするものに對しては、可及的に所要の施設を爲し就業する如く指導するを原則とするを以て假令長期に亙るも各種の必要なる業務は之を繼續し得る如く一般の積極的準備と努力を望む

4、誘導燈の數位置及上空に對する研究改善を要するもの多し

5、海上航行船舶竝に高雄、基隆港に於ける船舶の燈火管制は其の成績極めて良好なるを認めたり、將來全島沿岸に亘り管制區域を擴張し訓練するの要あり

6、燈火管制規則は新制度の點あり、之が爲め今回の訓練に於ては指導者側と一般市民との見解相違したる事例を見たることあり、將來實地に就て模範を示し實際的に指導するを要す

朝

【七・〇〇】朝の挨拶、ラヂオ體操、今週の指揮者―臺北高等商業學校 今井義男、朝の音樂(レコード)吹奏樂―熊さんのピクニック(ブラトン作曲)お猿さんの休日(エウイング作曲)…グレナディア・ガーズ吹奏樂團、美しき曉の遊び(ハイニッセル作曲)テレフンケン大吹奏樂團

【八・〇〇】ニュース

【八・〇五】園藝カレンダー(臺北)朝顔の手入れ…太田照夫

【八・四〇】家庭料理献立(臺北)一、冷し茄子の白酢かけ 二、蕃茄の玉子かけ(臺灣のみ)臺北第一高等女學校教諭 野田千鶴子案

【九・三〇】子供の時間(東京)解説付管絃樂…子供のテキスト三一頁―歌劇「カルメン」より(ビゼー作曲)日本放送交響樂團、指揮―齋原正雄

【一〇・〇〇】週間を顧みて(東京)(錄音)

【一〇・四〇】日曜勤行(京都眞宗佛光寺派總本山佛光寺道場より中繼)導師管長渋谷眞承猊下、他…山伶衆出仕

【一一・一〇】滿洲國森林官候補生訓練實況(錄音)(東京)…擔當―藤原アナウンサー

【一一・五〇】海外經濟市況(東京)

晝

【一一・五九】正午の時報(東京)官廳ニュース、局報、(臺北)公示事項告知事項、午後の放送番組(各局)

【〇・一〇】輕音樂の午後(臺北)一、ハーモニカ合奏…山葉ハーモニカ・バンド、指揮―中村浩二(イ)口笛をふいて(ロ)マーベル・タンゴ(ハ)人の氣も知らないで 二、ギター二重奏…第一ギター―桑原二郎、第二ギター―(イ)…の小夜(ロ)別れのブルース 三、サロン音樂…第一ヴァイオリン―呉文徳、第二ヴァイオリン―、アコーディオン―磯部茂雄、ウクレレ―山下富美、ギター―稻垣昇、ギター―桑原二郎、セロ―鈴木義男、獨唱―池畑キヨ子(イ)ラ・クンパルシータ(ロ)獨唱―愛路に寄せて

【〇・四〇】ニュース(臺北)、東京大學野球聯盟春季リーグ戰(東京)明治神宮外苑より中繼但三・〇〇、五・二〇のニュース及三・三〇の經濟ニュースの際は中斷 野球なき場合は次の放送を行ふ

【一・〇〇】海軍記念日婦人子供大會―東京日比谷公會堂より中繼 一、講話―海軍記念日に際し吾等の覺悟…東京市櫻田小學校兒童 二、齊唱と二部合唱…上野兒童音樂學園兒童(イ)齊唱 太平洋行進曲、他(ロ)二部合唱 われは海の子、他 三、童謠…中山梶子、他、伴奏―ビクター管絃樂團…僕等の太平洋、他 四、唱歌―とりかご、他…東京市明治第二小學校兒童

【二・〇〇】朗讀物語(東京)…國井紫香 伴奏―東京放送管絃樂團、編曲指揮―

【二・三〇】新人コンサート(東京)東京音樂學校生徒 一、ピアノ獨奏―奏鳴曲へ短調作品第五第一樂章(ブラムス作曲)井尻子 二、獨唱―聖譚曲サムソン―サムソンの詠唱(ヘンデル作曲)(シュトラウス作曲)高井弘子 三、ヴァイオリン獨奏…澁田金五、ピアノ伴奏―水谷達夫、組曲作品十四よりプレストとアダヂオ(シンリング作曲)

【三・〇〇】ニュース

【三・三〇】經濟ニュース

【五・二〇】ニュース

【六・〇〇】子供の時間(大阪)童話劇(子供のテキスト二八頁)(一)ガンバリチーム(二)…の卷…BKコドモ會

【六・二五】夕方の音樂(レコード)管絃樂…倫敦フイルハーモニー管絃樂團、指揮―アンタール・ドラーティー 舞踊曲白鳥の湖作品二〇(チャイコフスキー作曲)オルガン獨奏…マルセル・デュプレ、オルガン協奏曲第二番變ロ長調(ヘンデル作曲)

夜

【七・〇〇】子供の時間(臺北)JFAK子供の新聞…JFAK子供係

【七・二〇】ニュース

【七・三〇】日曜・時報ニュース演藝(東京)

【八・〇〇】謡曲(東京)土蜘蛛…シテ―寶生新、ワキ―光本啓一、頼光―森茂好、胡蝶―寶生新、太刀持―腹田正信、ワキツレ立衆―森茂好、地謡―寶生新、同光本啓一、同森茂好、同腹田正信

【八・三〇】ラヂオ小說(東京)草枕(夏目漱石原作、小林勝脚色)畫家―北澤彪、床屋の親方―岸井明、宿の主人―鬼頭善一郎、良念―嵯峨善兵、茶屋の婆さん―伊東葉子、源兵衛―横山運平、那美さん―花井蘭子、解説―和田信賢、伴奏―東京放送管絃樂團、作曲指揮―、演出―山本嘉次郎

【九・二九】九・四〇時報(東京)

【九・四一】ヴァイオリン獨奏(臺北)李金土、ピアノ伴奏―渡邊代子 一、セレナーデ(ダノー作曲)二、エレヂー(マスネー作曲)三、ジョスランの子守唄(ゴダール作曲)四、タイスの瞑想曲(マスネー作曲)五、メヌエット(ボッケリニー作曲)

【一〇・〇〇】經濟ニュース

【一〇・一〇】放送局提供ニュース、新聞社提供ニュース、公示事項告知事項、局報、明日の放送番組(各局)

藥用モンココ洗粉

ニキビや吹出物を治すにはいつも皮膚を清潔にし脂肪分泌を滑かにする事です 清掃殺菌をなし榮養を與へる洗粉が最も効果的

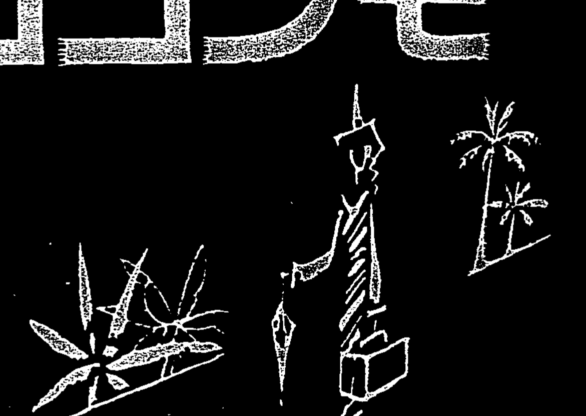

いつ迄もこの若々しさを
いつ迄もこの美しさを
かく願ふかた
五月の若葉
あなたの肌
モンココを召せ

洗顔を怠ると御後悔

若し、貴方がニキビ・吹出物・シミ・ソバカスに惱まれるとしたら、それは洗顔料を誤つた罪です

ニキビ吹出物に 藥用モンココ洗粉には最新藥アコナ・サポナールが配劑されてをりますので、その藥効によつてニキビ・吹出物の原因となる毛孔の脂肪や汚れを去り、速かにニキビ肌を滑らかな健康肌に回復させます。

小皺肌の若返りに 藥用モンココ洗粉は最高級榮養料と製劑乳が主劑となつてをりますから、よく滲透された皮膚にぐんぐん滲透して、肌を根本から若返らせ、小皺やたるみの肌をピンとはり切つた健康肌に改造します。

色黒・ソバカスに 藥用モンココ洗粉には發生機酸素といふ强力新鮮な酸素が、洗粉を溶くと同時に發生して、お顔を洗つてゐるうちに作用し、しんから色を白くし、頑固なソバカスを去つて、垢拔けした美白とします。

根本的整肌料 藥用モンココ洗粉は以上のやうな優れた美肌作用を備へてゐますから、今日、多くの御婦人方のあいだで根本的な整肌料として愛用されてをります。ただ一日の御使用でも御滿足な効果が得られます。

藥用モンココ洗粉

神経痛

慢性症は從來藥物療法により疼痛を頓挫せしむること困難で、强行すれば胃腸障碍或は麻藥中毒を惹起する恐れがあるから物理的療法が高唱される所以である。是等に屬する温泉、ヂアテルミー電氣光線療法等は何れも患部を温めるを目的とする。本療法は患部温度の上昇も内部温感の持續時間も前記の諸療法に比し遥かに優位にあることはベットマン博士の實驗によつても明白である。

ロイマチス

疼痛の因を爲す關節腔の滲出物、關節嚢の浮腫性及び浸潤性腫脹等は内服藥により吸收し體外に排泄するのであるが概ね作用微温的で多く期待は出來ぬ 本療法は主藥ヒスタミンの有する特殊作用により、小血管血行の促進、表皮毛細管の擴張及び新生、皮膚温度の持續的上昇、細胞間隙液滲出の増加、吸收機能の昂進等物理療法の特徴を塗擦のみで達成し得る點は、他に類を見ざる處である。

筋肉痛

スポーツ等による肉體過勞、打撲及捻挫等筋肉組織内に所謂疲勞物質が充滿し、筋肉蛋白は凝固し漿液性浸潤を呈する場合、本劑の奏効は實に適確にして且つ頗る迅速である。獨逸の碩學トラムプ、ラケールの諸家は「ヒスタミン療法によつて輕快せぬ場合には筋肉に組織的變化(胼胝形成、化膿)を起してゐるか、或は他に機質的の原發性疾患を有することが明らかである」と唱へてゐる。

肩凝り

肩凝りかと一笑に附され勝ちであるが我が國にては罹病者頗る多く輕視は出來ぬ。從來慣用せらるる按摩、鍼灸の類は何れも末梢神經を刺戟し、又は血行の促進によつて局所充血を消散せしむるを以て目的としてゐる。本療法は主藥ヒスタミン獨特の作用により簡單なる塗擦で從來の刺戟療法と同樣の効果を迅速に無痛而も爽快感裡に發揮し得る故鍼灸、注射等の苦痛を嫌ふ者に推奨する。

◇全國藥店にあり(品切の節は本社へ)
◇試藥贈呈(新聞名を記入御申込下さい)

强力滲透塗擦劑
ヒスタミン"A"

定價 チューブス 一〇瓦 〇・六〇 二〇瓦 一・一〇 五〇瓦 二・三〇

製造元 味の素本舗 寶製藥株式會社
東京・大阪・味の素ビル
振替東京 六五〇七七番
A―30

一粒三百メートル

遠足にグリコ

榮養菓子

元氣の素グリコーゲンを含む

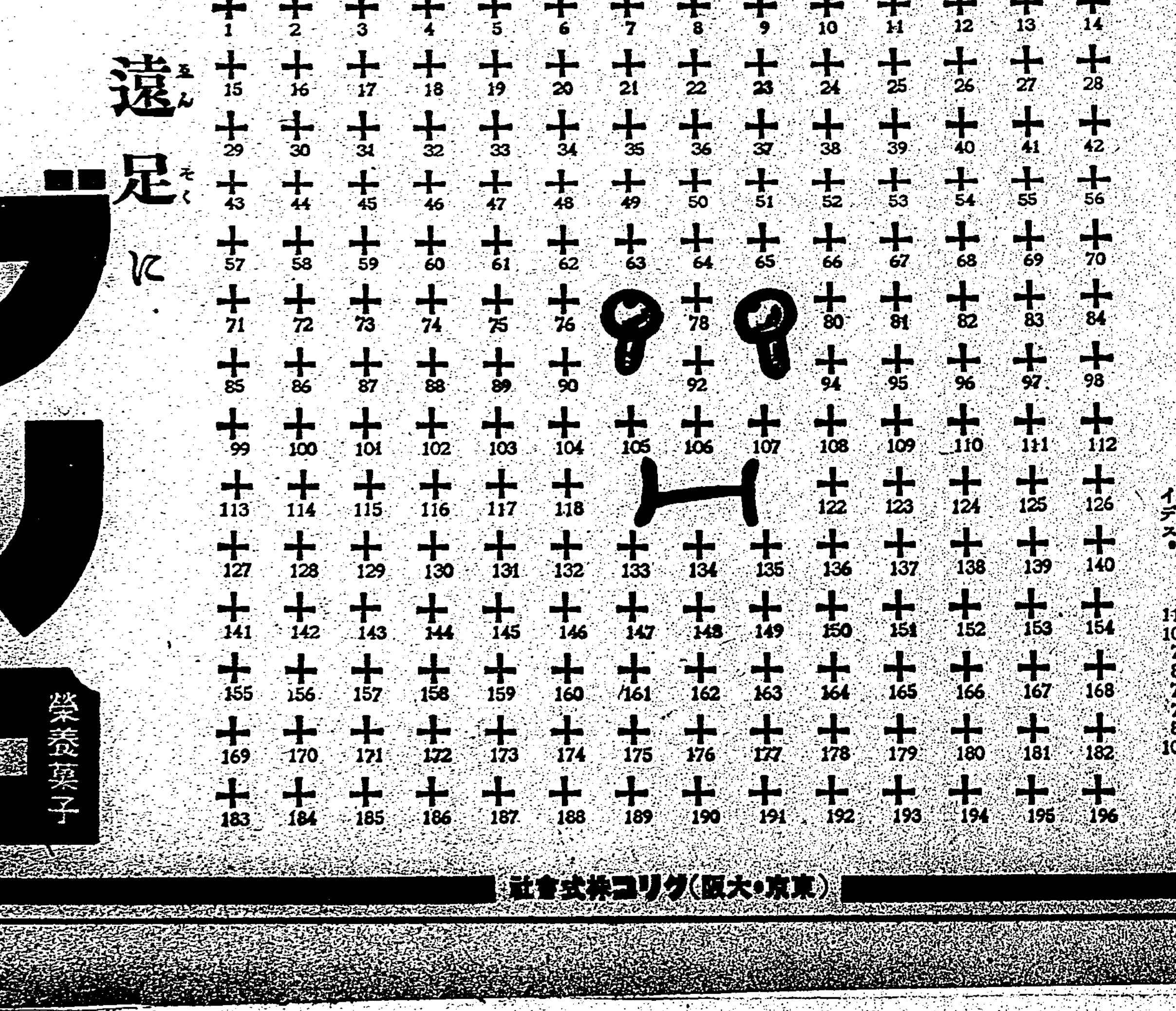

株式會社グリコ(東京・大阪)

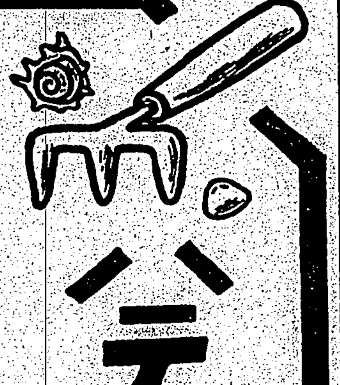

ハテナ?

何ガ出來ルデセウ

遊ビ方 下ノ數字ノ順ニ、十印カラ十印ヘ結ブト面白イ繪ガ出來マス・赤ノクレオンデ書クト美シイデス・

★103	39	123	137	131	117
90	53	110	138	115	103
60	66	96	153	142	74
46	38	97	166	129	86
33	65	112	153	115	73
47	94	96	137	116	74
62	109	123	150	131	89
34	95	137	146	117	103
63	82	125	131	102	
90	83	154	143	88	
94	98	140	158	100	
68	82	125	143	87	
54	109	124	130	88	

臺日ハイキングコース(近郊篇臺北) 一冊金壹圓 發賣所 臺日商事課

新日本女性美歌集

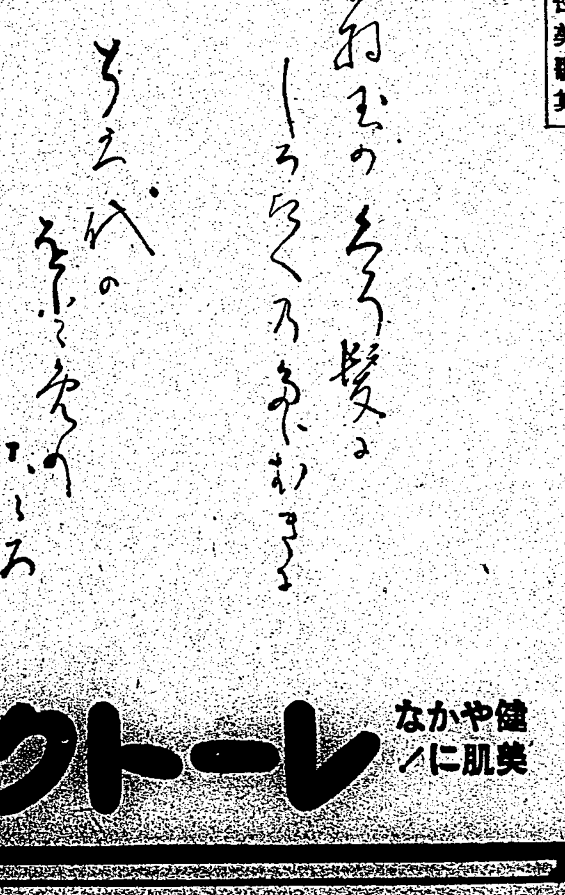

烏羽玉のくろ髪にしろたへのたゞむきにちかつ代のをとめのこころかゞやける眼にこそ見ゆれ

川路柳虹

健やかな美肌に!

レートクレーム

碧空には海軍機！
地上は感激の旗の波
きのふの臺南市

【臺南電話】臺南市に於ける海軍記念日は午前十時南門小公學校兒童七千名が海軍旗を先頭に臺南驛前より軍歌マーチの音も高らかに地上の花と旗行進を擧行すれば、空には銀翼を輝かして數十機の海軍機がこれに呼應、打仰ぐ官民の頭上に感激を與へた、かくて旗、旗、旗の波は銀座通りより州廳前を繞り神社前に至り感激の奉告、順次解散したが、旗行列に參加の官民總數は數萬に上り、宛ら海國日本の意氣を示したに軍官民多數參列して佳節を祝つた、夜は外苑で映畫の夕あり公會堂では遠野海軍少佐の講演があつた、各中等學校は此の日を意義あらしめんがため宮田海軍少佐の講演(一中)、感激滿場の講演會(二中)、校內水泳大會(一女)、高雄海水浴場へ遠行(二女)を擧行する等海軍色一色にぬりつぶされた

當時を偲び
銀翼碧空に飜る

【屏東電話】屏東市に於る二十七日の海軍記念日は朝來各戶國旗を掲げて祝意を表し午後時より屏東高女に於て海軍通信隊軍曹の記念講演ゆが開かれ一時には谷市尹、中井、城戶兩部隊長始め鄕軍防衞團愛婦國防婦人會各學校生徒兒童一般市民等約五百屏東軍人會館に集合嚴かなる戰歿將兵慰靈祭が執行され又三時より屏東會館に於て軍官民合同の盛大なる記念祝賀會が開催された當日本海軍戰當時の大捷を偲び一方○○部隊の飛翔は銀翼を連ねて市の上空を旋廻空より祝意を表した

記念日に際し
一段と緊張

【基隆電話】基隆市では全市を國旗を以て飾り朝から祝意を表し、正午に至れば鳴らすサイレンを合圖に一分間市民一齊に黙禱を捧げ、海軍當局の講演に對する感謝の默禱をなし、午後は八時より市役所前に於て活動寫眞、公會堂では宮田海軍少佐の講演があつて愛國心を一段と加へた

盛大に擧行 【宜蘭電話】

宜蘭街では第三十四回海軍記念日を迎へて記念式を二十七日午前十一時半、宜蘭公園の廣場に於て竹中郡守を始め樺口街長以下官民有力者及び生徒兒童多數參列の下に盛大に擧行した

花岡山で祝賀式

【花蓮港電話】花蓮港街の海軍記念賀式は二十七日午前十一時花岡山公園に擧行、官民、學校生徒婦人會員三千餘名參集の下に行はれた、引續き昭和會館に於て記念祝賀會を開催され樋田街長の祝辭

六千餘の健兒
堂々視閱をうく

【高雄電話】高雄市に於ける海軍記念日の行事は先づ午前十時參加者六千餘の堂々たる視閱、分列式が金鵄館前に於て擧行され、同十一時よりは壽山下に於て日演、日露兩戰役、今事變關係者の懇談會が行はれ、續いて戰跡の跡に視閲會相撲、講演と映畫の會等の行事があつて盛大であつた又この間飛行機の曲乘ビラ撒布があつた

市內から水源地へ
旗の波つづく
臺中の記念祝典

【臺中電話】臺中市に於ける第三十四回海軍記念日式典は廿七日午前十時より水源地に於て坂口內務部長、安藤臺中市尹以下各官衙長、各團體、日職會員、各婦人團市民一萬餘參集の下に擧行された、同各團體の式場への往復行進は旗行列を為し上空には海軍機の祝賀飛行あり、午後八時よりは公會堂に於いて山野海軍航空大尉の講演並に映畫會を開催した

雨の記念式

【臺東電話】臺東街の海軍記念日は生憎朝からの雨であるが午前九時臺東小學校講堂に於て官民多數參集の上記念式を行つた、正午サイレンを合圖に全街民その場所に於て戰歿將士に對し一分間の默禱を捧げ黙禱をなした、又市內商店ではウインドウ裝飾競技を行ひ海軍及び海洋に關する寫眞、ポスター等をはり出してゐた

鄕軍動員練習を行ふ

【臺南電話】鄕軍臺中分會では海軍記念日當日午後一時より動員演習を行つたが新宮小に集合する參集、下士官、補充兵全員に對し應召準備の點檢及び軍裝の檢査を開催、午後四時半頃解散した

實戰さながらの攻防演習

【新竹電話】新竹郡では事變下の海軍記念日に當り國民精神總動員の趣旨に基づき攻防演習を實施して意義ある記念日を迎へる事となり二十七日午前五時より新竹郡下所前に官公吏各團體六百五十名を參集、大井郡守統監となり攻擊部隊指揮官は後藤部補、防禦部隊指揮官には佐藤少尉で午前六時攻防演習の幕は切つて落された、壯烈な戰闘上陸を敢行する實際部隊の活動振りであつた、斯くて午前九時終了、兩部隊は市內を行進してグランドに集結、愛婦會の炊き出しに一同舌鼓みを打ちそれより大井郡守の講評あつて後一同解散

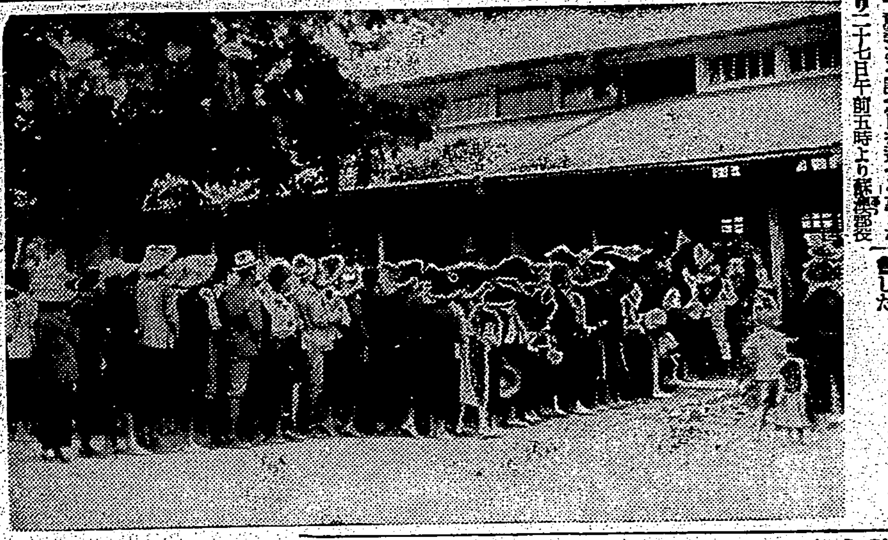

臺東街の皇軍慰問團

臺東街有志の皇軍慰問團は二十四日南北兩班に分れ夫々左の如く出發した

▲南部班　赤松街長、後藤北面、佐竹軍南庄長、山田關山郡街庄主任等一行五名、日程は廿四日屏東、二十五日臺南泊、二十六日高雄、二十七日馬公、二十八日歸着
▲北部班　赤城佐太郎、中馬中、吳金玉氏外一名にて臺北にて飯千、千代田兩氏一團に加はる豫定で日程は廿四日嘉義泊二十五日臺中、二十六日臺北、二十七日基隆の各地にて夫々慰問を行ひ二十九日歸着の豫定である

白衣の勇士招待
婦人會員ら接待につとむ

【彰化電話】彰化市では二十六日午後一時から台中陸軍病院の白衣の勇士を招待して慰安映畫會を開催し小島市尹以下州市議員、各官公衙、銀行會社、民間有志代表職業婦國防婦人會員等六十餘名の心からなる接待に勇士一同も滿足の態で同四時過終了した

宜蘭大橋の架設工事進捗す

【宜蘭電話】蘭陽地方に於る産業發展上重大な役割を演ずる壯麗、宜蘭間を結ぶ宜蘭大橋架設工事は台北州の手により總工費約十七万円を投じて昭和十二年十一月着工以來、比較的好天氣に惠まれ工事は順調に進捗し來る八月一杯には完成する模樣である、尙ほ同橋の兩側に照明燈を建設すべく宜蘭街が主體となり目下準備中である

一般支那人は非常な反感
三國陸戰隊揚陸に

【高雄電話】二十七日高雄入港の東丸からの情報に依れば英米佛三國の陸戰隊コロンス上陸に就いては一般支那人良民は非常な反感を持つて居る、假死狀態にある厦門島の秩序回復を強要に援助するのは東洋の秩序回復を妨害するのみである、獨り東洋のため云ふよりは寧ろ世界の公敵であると憤慨して居る、我が荒廢の厦門、厦門島の最中も厦門市内は何ら平常と變りなかつた南洋方面へ避難した連中もどんどん歸つて來て居る、又一万円以上の資産所有者と目される大商店の開店が連日見受けられる

味の素に石膏粉を混入
暴利をむさぼる
惡商人檢擧さる

【彰化電話】時局を食物にする惡徳商人が又彰化署に舉げられた彰化市西門二三○商頭が味の素に石膏粉を混入し販賣して居たのを氣附き鄭重されたことは既報の通りであるが、今度又市內南門二五四號鄭某(?)が同樣手段を用ひて有害なる調味料を製造して居たので彰化署では一齊検査の結果、數量、石膏粉及製品多数を押收取調べた結果、同人は昨年十二月以來自宅で密かに一罐二百匁入りの中に鈴木製味素一四五匁石膏粉(又は明砂)二五五匁を混入した調味料七百三十罐を製造し「日の出味」又は「味の素」と銘打つて一罐五円四十錢乃至六円で市内南門某商店外十九名に販賣した事判明、二十五日梅原司法主任より商店側に對して六十円、施直に五十円の罰金言渡しをなしたが現時局下の諸物價騰貴に付け込んで稍もすれば一攫千金を夢見る此種悪德商人が出没するので一般家庭に於ても特に注意を拂はれたいと

五割をボル
商人へ戒告

【高雄電話】高雄市鹽埕町二番周金物商許甲寅(?)は昨年末以來金山式銅製風呂釜を仕入元價より約五割の暴利を貪つて各方面に賣捌いて居た事この程發覺し二十七日州經濟警察局に召喚され戒告處分に附された

その年の新穗を
神社へ獻穀

【花蓮港電話】花蓮港廳では廳下青年の敬神思想涵養と神社に對する奉仕觀念を盛んならしめるため各青年團をして獻穀田を設置、その地の神社へ獻納せしめる計畫の下に各青年團に對し、次のやうな設置方法を提示し、設置を促す事となつた
一、青年團管轄地內の日當り、通風よく清淨な用水が得られ附近に不潔のもののない地域を選び神社獻田の標を立てる事
一、面積は一アールとし收量の比較研究をなし增產の指導田とする事
一、儀式は地鎮祭、播種祭、田植祭、刈取祭等神社と打合せ奉祀する事
一、本年一期作から始め秋祭に獻納し毎年繼續する事

國防獻金

去日馬公要港部に寄託左記の通り海軍國防獻金があつたので坂本副官は即時その手續を執り一面獻金者に對して夫々禮狀を發した

驛設置を陳情

【斗六電話】斗六街石榴班何鐙渚、保正葉永昌、張青、林宇連、街協議長生部落振興會長張維成六氏は斗六部落民を代表し二十五日斗六驛長訪問同部落に驛設置の再度陳情をなした、尚二十六日は鐵道當局にも陳情すべく同日夜行にて一行は出發した

一、金六円臺中州大甲郡大甲小學校少年赤十字團
一、金百円也、航空機獻納資金として、大阪商船會社高山丸乘組員代表船長雄田勝

招待晚餐會

【馬公二十七日發】今川馬公要港部司令官は二十六日夜松島記念館に小松要港部參謀長、今田副長、中川海軍病院長、三浦街長、山脇部隊長その他官民主なる者を招待晚餐會を開いた、先づ今川司令官の挨拶の後、台灣に於ける事變下の産業開發、台灣の現狀を詳細に説明し全島の各地の皆様の爲に熱い協力を嘆願すると共に銀翼と共に御健康を祝つたが、醉ひ滿ちて歡談に入り九時盛會裡に散會した

東港街では慰靈祭執行

【東港電話】高雄州東港街では二十七日の海軍記念日に當り午前九時より東港神社に於て酒田郡守、横山署長以下各團體長、在鄉軍人會員、防衞團員、小公學校兒童生徒、官民有志等多數參列の下に慰靈祭を執行し、千葉神官に依り型の如く諸儀式滯りなく厳修され同十時に閉式した

全職員參加して
體位向上の步行

【嘉義電話】國民體位向上の國策線に副つて嘉義市役所では全職員參加の下に二十八日の休日を利用して市郊外へピクニックを行ふ事に決定し當日は午前九時嘉義神社前に集合、參拜後第一同コースとして竹崎―大鞍地―頂寮を經て午後五時頃歸着の豫定

掛賣を一切廢止し
現金取引を斷行
嘉義商人の大決意

【嘉義電話】國策への協力を第一義として先に市內商工業同業者組合を組織し更に各組合の聯合會を結成した嘉義商工業組合聯合會では「物價高の嘉義」の不評を一掃して低物價への自肅と且つは又商業者相互扶助による經濟的共存共榮を期すことを綜合會議の使命として今回所屬二十八組合一千○商店は一大決意を以て積年の慣行である掛賣を廢止し現金取引励行を申合せ六月一日より斷然實行に移す事になつたが右申合の徹底を圖る為にはポスター、ビラ及各店頭に於ける掲示の外特に各官公署團體等へも周知方を依頼すると同時に援助を求めて市民經濟の伸張を目差し一路邁進の意氣込みである

花蓮港街で
土產品展示會
六月上旬開催

【花蓮港電話】花蓮港には從來觀光客が持ち歸へるやうな土產品がないのを遺憾として、花蓮港商工會の主催で花蓮港に相應しい土產品を定めるため土產品展示會を開催する事になり、島内及び內地へ照會の結果、十六日十七日六月十一日頃に決定した、出品の土產品は十數種にも及び全部は島内より出品せしめることになつた

國、能申告打合會

【台南電話】市では二十九、三十の兩日市公會堂に於て官衙、學校長、各區長、保正、工場主、事務所長等の參集を求め國勢調査能力申告事項に關する申告打合會を開催し、出品申告書の作成方、配付より申告書の記入方、その他等一齊に說明を行ふ

產業道を開鑿して
山の資源を開發
臺南州で積極的に乘出す

【台南電話】台南州では愈々產業道路的に新地開發に乘り出すことになり、既報の如く二十七日の州會に於て夫々決定を見たが、先づ第一回調査として六月一日より十五日までララヤ、ララチ、トアヤ、タツパン、第一回二十五日より三十日までサビキ、ニヤウチナで第一班農業班、第二班林業班第三班測量班に分け各班技手一名、警察又は藝部補一名、巡查一名で組織し農業方面では大根、蔬菜、茄子、馬鈴薯等林業では樟竹、棕櫚、茶等畜產では牛、豚、羊等其他で州勸業課の協力に依り大々的調査を行ひ、更に產業道路を開鑿し、新地產業開發に努力する事で、多大の期待がかけられてゐる

八十萬圓を目標に
宜蘭の金動員

【宜蘭電話】宜蘭郡では金製品回收のため第三次金運動を全島に宣傳し、二十五日より六日間該運動を開始する事となつた宜蘭郡、宜蘭街、羅東、戶別訪問等によつて郡民の協力を得て宜蘭郡が目標とする八十万円に邁進すべく第一次金運動の際集計の分を勘算多數あるものと見込まれ、此際金總動員の趣旨に則り一兩も殘さず賣却せよと勸誘し一般民衆に呼掛けると共に同郡各役員並職員を動員して東西南北の四班に分けて活躍しその成果は大いに期待されてゐる

總工費六百萬圓の發電所工事

【羅東電話】台北州羅東郡三星庄清水驛前に總工費六百万円を投じて日出發電所を建設する事となり大林組が請負の下に目下基礎工事に着手し來る六月七日に工事場に於て官民有力者多數招きて盛大なる起工式を擧行すべく萬端の準備を進めてゐるが同工事は二ヶ年後完成の豫定で取入口、牛鬥發電所水の二ヶ所に事務所を設置し

臨專四十周年祝賀
鹿港出張所でも擧行

台中臨專賣局四十周年記念祝賀式は去る二十三日午後四時より鹿港公會堂に於て舉行、當日來賓として島本彰化郡守、大渡彰化主任、宮原彰化署長、宮原鹿港街長、藤原稅關監視署長、地元各官公衙長、學校長、州下專賣、賣捌各者、並に消費者側より清水鹿港街長、山下鹿港庄長、林書記、江口書記の他總員約百名が參列あり定刻に開式した

先づ山下所長に依つて開會を宣し次いで清水鹿港街長より式辭を述べ同時に二十年間勤續職員港池外二名、同十五年間勤續者中田外六名を表彰し終つて島本郡守、大德街長の祝辭、祝電の披露あつて五時頃の答辭、祝電の披露あつて五時頃式を閉ち引續き祝賀宴を張り和氣靄々裡に閉會した後約百名は盛會を催し十時半頃散會した

組合總會

【斗六電話】斗六專賣品小賣人組合では來る二十九日午前十時半より斗六郡公會堂に於て同組合定期總會並に臨時役員改選式を擧行する

郡守公室竣工

【斗六電話】嘗て改築中の斗六郡守公室は

衞生講習會

【東港電話】高雄州東港郡衞生組合聯合會では組合職員の素質向上と事務の徹底を期する見地の下に郡下各衞生組合職員二十二名を招集して二十五六の二日間東港公會堂に於て衞生講習會を開催した

人選好評

高雄州東港街大潭新興農事實行組合では過日通常總會に於ける監事任期滿了に伴ふ役員改選を郡當局に指示を仰いだ所幸に該部落內の事情に精通して居る酒田郡守の英斷に依り五月二十日に「莊馬(豆)蔡昭(甲)吳松輝(新)」の三氏が指名されたので部落の平和と組合の發展に資する上に於て當を得たものと部落民一同は非常に感謝してゐる

いよいよ竣工し二十六日より新公室に移轉したが廳務課長室も新設その他廳內の模樣替をなし大いに事務の刷新を圖ることになつた

大林の金賣却者

【大林電話】嘉義郡大林庄の第二次金申告運動は庄勵委員と愛國婦人會員の提案なるグリラ戰術に依り全く效を奏し豫想外の好成績を舉げたので台銀嘉義支店では金賣却者のために二十六日臨時金賣人を出張員十二名來林、大林公會堂に於て金賣上げの店開きをした處賣却者殺到し遂に初日のみで八貫三百二十一匁に達し金額は十二万四千餘円と云ふ盛況振りで係員等は感心し喜悅を舉げた(寫眞は潮の如く押し寄せた當日の金賣却者)

職能登錄の懇談會開催

【彰化電話】彰化市では國民職業能力申告令施行に伴ふ登錄事務の円滑を圖る為め二十六日午前十時半から市會議室に各官公衙銀行會社代表及び區長區委員多數を集めて懇談會を開催、州より天野產業主事出張し小島市尹の挨拶あつて乾市勸業課長より申告令の趣旨並申告務務者の範圍

水產座談會を兩港に開く

【朴子電話】台南州の產業郡として三万六千餘甲の擴大な耕地面積を抱擁し近年加速度的進展を遂げつつある東石郡では從來の平地開發に並行し愈々海への進出を企てる事となり尾山郡守の手で最初の海上發展策が進められた、即ち東石布袋の兩港を中心として海洋資源開發に乘出す事となり來る六月初旬東石、布袋兩港にて於水產係官、尾山郡守以下各關係者及兩地有力者漁民等參集の下に〝水產開發座談會〟を夫々開催し漁民の声を聞いた後華々しく海上に乘出すこととなつた、尙布袋一帶の工業化が實現された際から郡當局では海への積極的に獎勵した結果既に十三年度に於て發動機船二艘の出現を見、更に本年度に於いて六艘の建造を申請中なるが其他の第二隻は二艘の水產郡建設に拍車をかけるものとして注目されてゐる

千五百キロの道路を鋪裝

【朴子電話】九十万近くの膨大な經費を以て重要道路鋪裝四ヶ年計畫を確立した東石郡では目下最後の完成途上を邁進しつつあるが郡當局では補助茶子の朴子布袋、朴子水上及朴子北港間の三線のマカダム式鋪裝を敢行し本年度を以て輝かしい千五百餘の完成を告げるが前記の三線鋪裝工事は從來通り郡下の保甲民を動員し奉仕作業に從事せしむることは勿論である施に更に經費節約の見地から八掌溪から六千坪の砂利を同じく保甲民の手で採集することに決し警察官を第一線に數万の保甲民が出動して自力採集により少くとも二万円の費用が節約されると云はれてゐる

八千餘圓を費消す

【北斗電話】北斗郡田尾信用組合係員陳某…の不正事件は其の後郡當局に於いて愈々取調べられた結果約八千円によつて同何他の職員にも波及し陳某は送局に給仕の職まで何等の關連者として留置取調べられるる事となつたが給仕に至る迄も全く組合を喰物にする如き斯る大物的なる行為は流石の組合當局も更非常に狼狽し、去る總代會に於いて總代員から種々論議、殊に監事の監査に付き再三問題となり遂に總代會の全員が辭表を提出したるかと念に至る事件に役員間があつたとて此の度の事件に役員間は早くも辭任を以て立つて居り、既に引責辭任を以めかしてゐるものが生じてゐる

懲役二年を求刑さる

【台南電話】台南消防組の元小頭櫻井吉次郎(?)にかかる組合員の傷害致死事件は控審中であつたが此の程結審、これが公判は二十六日台南地方法院に於て波多野判官長掛口檢察官係で開廷、懲役二年を求刑、山本、天野、池沼各辯護士交々起つて業務上に依る過失致死と無罪論あつて正午閉廷した

精神修養講習會

【嘉義電話】堀內次雄氏を講師とする台北精神修養團では來る七月十一日より十五日迄の五日間、阿里山林間學校に於て精神修養講習會を開催することに決定、右の宣傳があつたが受講生は百五十名の豫定であると

彰化市議例會

彰化市會議員例會は二十五日午後八時半から市會室で開催、議員十餘名出席し市より小島市尹、井原助役以下各課長列席の下に吳、蔡市議提案の彰化中學校設置、風獸腦理進行舊鹿港に伴ふ市施設及び八卦山地開設の四件につき熱心に意見を交換する所あつた

人事

△赤堀鐵吉氏(高雄州知事)二十七日午後十時四十分發出府二十日まで滯在の豫定(高雄電話)
△大武瑞彦氏(新任高雄州高雄郡守)佐藤正二氏(新任高雄州警務部長)二十七日市內關係方面の挨拶廻りを為した

嘉なかだち

求緣一件一同　豊園貮拾錢
其他一同　豊園七拾錢
匿名倍額

内勤一名　急募　男入及見込人　要身元保證人面談　大和町三ノ二山中商店　電七八五八

女事務員採用　履歷書持參本人來談　巴自動車商會　大和町

仲居　四名急募　履歷書持參來談　基隆市壽町

女給さん　二十名　急募　日給付　カフエー永樂

男ボーイ　數名入用　本人携帶　天馬茶房

パチンコ遊技　臺北市末廣町二ノ四

酒きらひに

三井信託
一金錢の信託
一有價證券の信託及賣買取次
一不動産の信託及代理事務
一諸貸金
一保護預り及保護函貸渡並に包裝預り
一財産に關する遺言の執行
一會計の檢査
東京本店　日本橋區室町二ノ一
東京支店　麴町區有樂町一ノ一〇
大阪支店　東區高麗橋二ノ一

落ちない。荒れない。濁らない。
新發賣パピリオ口紅

おやつにビスコ
酵母菓子
偏食を補ひ　グン／＼伸ばす　ヴィタミンの力
慈母の味

にきびとりに美顏水
ニキビ
吹出物にゼヒ
美容藥としても
17―271

ヤバパンモア
特殊藥用クリームの藥效
ニキビ取
穴跡をつけぬ

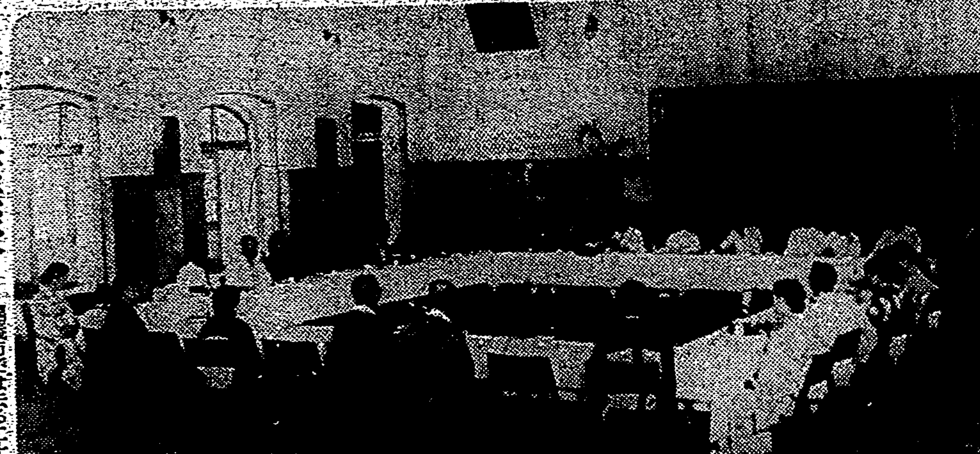

遺家族座談會　嘉義市では去る二十五日午後一時より市公會堂に於て遺家族の座談會を開催した(寫眞はその狀況)

紙の由來（上）

安藤德器

現代の文明は紙の發明に成り、一國の文化はその消費量に依つて推定される――といふも敢て過言ではない。

紙の需要は年々増加し、その價格も騰貴して、いはゆる紙の經濟時代――我國の出版業も非常な統制をうけ大に制限されてゐる。

しからば、紙の起源はいつ頃か？といへば、傳説では後漢の頃―宦者蔡倫が出綿、古網の類を煮つぶして、造つたのが最初であるといはれてゐる。かく人文に深い關係をもつ紙の發明が、支那で行はれ幾時代の變遷の時、西域との戰爭によつて、捕虜となつた支那人からムハメット教國に傳はり、最後にヨーロッパ諸國に入つて、大いに改良發達した經路を辿つて見れば、やはり「光は東方より」で、東洋聖哲の叡智もここに思はれる。

筆者は敦煌出土の古紙を蒐集してから、急に紙の研究をはじめ、北京に於て楊守敬氏所藏の支那古紙を一覧して、いよいよライネル大公の如く、科學的分析にまで徹底しなければならぬといふ結論に達したのである。

ウイン大學のカラバス教授とワイズネル教授とは、ライネル大公の依囑を受けて、聖者の古文書調査を後者が顯微鏡化學試驗によつて、古代紙の成分製法にまで研究の歩を進めたことは、ホルン氏の「古紙發明者は誰ぞ」といふ論文に詳しく述べてある。

筆者は紙の上より吾國の研究大一文献的にも化學的にもライネル大公の提供文書蒐集や、グルンウエーデル・ル・コツク・スタイン及びペリオ教授等の發掘品蒐集の稀譜を書めて、王氏から王氏の手に入つた、數個文書の斷片により、いささか先進の後塵を拜して、吾の學究にも西安から數個の……行を計企しつつある經過のほどを披瀝したい。

（一）紙の發明以前

紙、帛、縑等の未だなかつた支那の古代には一字をかくのに何を使つてゐたか？それは竹（簡）と（版）木とである。冊は竹簡を綴ぢた形―簡を韋で綴んだ策と冊とは同字で正しくは冊に作ると（説文解字）に載つてゐる。竹簡は竹を割つて油を抜き簡など字を記いた。それを綴り合せたものが簡で、帛に書かれたものが帛書である。

「名を竹帛に垂る」といふ言葉は、とりも直さず簡と帛本に名を殘す即ち歴史上の有名人となることをいふので、竹帛は竹の紙といふ意味ではない。先秦時代は字數の少いものは簡に記き、法律など箇條がきの多いものは版にかき書籍は大抵帛にかいたと「左傳正義」にある。戰國時代から帛にかくやうになり、竹簡と木版とは時代でいふと漢頃までであつた。六朝時代には紙は、帛や縑と兼用されてゐたらしく、それが唐代になつて何かに便利であつた紙の發達は、著しく進歩發達した。

途に西域との戰爭からサマルカンドに製紙工場が建つやうになつて、漸次ヨーロッパにもムハメット教徒が傳來するに至つたのである。

湘雲子に與ふ

西川滿

曇りの日の午後
竹をひききつて
湘雲子
呵々と笑ふ。
雨ふれば
刀を手にして刻む
湘雲子
不立文字。
あゝ胡弓ひきて
醉へば歌ふ
湘雲子
厭世の至情。
ここに見る
よき友のあり
湘雲子
共に羽化せむ、いざ。

批評と紹介

◆日本小説代表作全集2（川端康成、武田麟太郎、間宮茂輔編）昭和十三年度後半期の傑作を厳選して、朝（橋本英吉）一家（寺崎浩）お孤獨（芹澤光治良）4A格（小山いと子）自殺未遂（北原武夫）手紙（平川虎臣）東海道五十三次（岡本かの子）夏休み（深田久彌）日光室（中里恒子）ピリカベツの謳還（鶴田知也）本貴（里見弴）木石（舟橋聖一）山の幸（葉山嘉樹）往くもの（阿部知二）李永泰（豐島與志雄）在學理由（豐島與志雄）煉獄の靈（円地文子）の廿一篇千五百枚を收録したもの、文字通り現代小説の代表作と看做してよい。しかも興味深き純文學の金字塔として愛讀してよからう（四六判上製五五六頁二・〇〇、東京市牛込區新小川町二ノ一〇小山書店）

はがき隨筆

岩海苔採り

水講 杉田豐藏

岩海苔採り 岩海苔は一月の末頃から採れる。臺灣の岩海苔は短くて、長くも二寸位、大抵は一寸位で小さいのは五分程である。乾いてゐる岩の面には、極く薄い黒色のゴムで作つた樣な笹の葉形に、波の飛沫で濡れてゐる岩には、よれよれに或は擴がつて張り付いてゐる。

之を一つ一つの指先で採るのであるからなかなか根氣のいる仕事だが、基隆には珍らしい冬の暖かな太陽の光を浴びてオゾンを吸ひながらの家族連れの岩海苔採りは樂しくもあり、衛生上からも申分がない。まして日頃雨の勝家の内に閉ぢ込められ勝ちの子供達の健康上に及ぼす影響は至大であらう。辨當ともなつて食べる握り飯と飲む水の味はまた格別だ。

差し潮時に家路につく。採つた岩海苔の量は僅かでも之をよく洗滌して砂を去り、うしけ海苔を少々加へて佃煮にしたり、或は三倍酢にする。其の香り、其の味は到底市販品の及ぶところでない。金を出して不潔な空氣を吸ひ、不自由な椅子に腰掛けて映畫を見るよりも、どれ程樂しい一日の行樂であらう。三月末頃迄はまだ採れる。

附記「はがき隨筆」は大勝利號順に掲載致して居ります。何分御寄稿が非常な數に上りますので、執筆と發表の間に大分時日の相違を生じますが御諒承を願ひます。因みに本日掲載の分は三月中旬着のものです。約二ケ月遅れて居る次第です。

讀書

世界を動す力

「ユダヤ問題と日本」

鷗汀生

世界人類の癌である猶太人の問題を、今次の事變に關連を持たせつつ日本の立場から解釋し説明し論及したのが本書「ユダヤ問題と日本」である。本著者の名宇都宮希洋は猶太人研究者に多く出て來る名であるが、勿論假名である。猶太研究にかけては知る人ぞ知る實に我國随一の權威者であると言つて敢て不可は無い。

猶太人の祖先は其の榮華時代も束の間、遂に亡國の民となり次いで流浪の民と化し、キリストを殺しては基督教徒との間に拭ゆる事の出來ぬ溝を作へ、今日に至るまで國家を持たぬ亡國民族である。然るに此の民族は老獪で智慧あり、不思議に貨殖利殖の才能を持ち、今日では殆ど全世界に亘つて金權を押へ、猶太人の諒解なしには戰爭は出來ぬといふ位に大きな力を握つてゐる。その上、世界の主なる言論機關まで固めて居り、更に、學術や諸藝術の方面にまで天分に富む人材を輩出し其の同族は千六百万人位に過ぎぬけれども今日猶太人の勢力は世界主要都市に亘つて隱然たる力を維持してゐる。

近來、ユダヤ人の問題が急に高潮して來たのは、ドイツのユダヤ人驅逐政策に端を發してゐるが、更に溯ると、歐洲大戰當時に於て英國が苦しまぎれに猶太人の助力を豫想して發した例のバルフオア（當時の英外相）宣言にまで及んでゐる。卽ちユダヤ人の故郷シオンの地にユダヤ人の國家を樹て之を捧げ樣との口約の下に英國が宣言を發したのだが、それをアラビア人が握つて茲に猶太人とアラビヤ人との血の爭鬪となり、英國は二枚舌を使つた爲で今日尚ユダヤ人とアラビア人との鬪爭を終熄な笑ひの裡に見送つてゐる。又極東に於ては日支事變始まつてから、上海のユダヤ財閥の巨頭サッスーンが圖太い態度で飽くまで蔣將を援けて居り、上海から英國や米國の政治首腦部を煽つてゐる樣な模樣も見え、日本に取つては實に重大なる關心事となつてゐるのである。殊に蔣介石、宋美齡、宋子文等が何れもユダヤ秘密結社の結社員であることは注目に値ひするものである。

本著でユダヤ人の驚くべき力として挙げてゐる、金權と言論機關の掌握とは、一應この方面に知識の無い人々を驚倒させずにはおかぬと思ふが、事實倫敦タイムス、紐育タイムス、ルーター等の英米の有力新聞通信が悉くユダヤ人又は其の勢力下にある事で、本著者の説明によると昭和十二年英國の濟水丹號メドウエー號が英國に入港した當時起つた英國軍艦事件も、英國のルーター通信が、特に担造して"英國海兵が侮辱された"と宣傳を行つた爲め英國に大反響を起したと喝破し、其他言論機關の要所がユダヤ人に依つて押へられてゐる不利な事實を指摘し、更に非ユダヤ人の國家社會又は個人を陷れる爲めにユダヤ人が採つてゐる三Ｓ政策、又彼等の聖典としてゐるタルムードの唯我獨尊式なところ等を挙げ、卷尾には"國際秘密力の研究"としてフリーメーソン等のユダヤ人結社の内容、世人を震駭させてゐるシオンのプロトコール等につき熱心且つ明快に説き來り説き去つてゐる。

尚本著者の見識として斯るユダヤ人であつても、八紘一宇の皇國精神の下に於ては、彼等が手を伸ばし來らば之れと握手するを避けぬといふ宏量を示し、強ち日本はユダヤ人排斥に終始すべきで無いと論斷してゐる。由來日本人は、基督教との縁も薄いためか、ユダヤ人に就ては餘り多く識らなかつた。而もユダヤ人の存在は歐米の地だけに限らず吾々の足許に於てさへも至大の關係を持て來てゐる今日、本著の多年のユダヤ研究者に依て公刊されたことは、最も歡迎せねばならぬ所である。（四六判布裝五百頁定價金一圓八十錢東京本郷區青木町内外書房）

そこひ目

ほし目、白ソコヒ、青ソコヒ、ウミソコヒ、ほし目、白ソコヒ、青ソコヒ、ウミソコヒにて眼球の視力が日日減衰し眼球が石の如くかたく片眼から兩眼を侵し遂には失明となつた例もあるつらい病である御困の方に良藥を三錢切手封入御申込次第親切に詳報します

▲明石市相生町（郵便局東隣） 眼科專門藥院

モルヒネ慢性中毒に

耐へ難き禁斷症狀の苦痛を緩解す！

モルヒネ・阿片中毒症の如き原因一定せざるものに興味藥物を用ふるも効なき場合の少なからざること、又は其等治療劑に習慣となる結果効力充分ならざるに惱むことは日常經驗せらる所であります。

斯る場合福モナールは速かに獨特の脱毒作用を營み耐へ難き禁斷現象の苦痛を長時間抑制し、生成せられたる異常物質の排出を促す。從つて常用麻痺藥の要求量を減じ心身爽快、食慾恢復、安眠を與へ速かに中毒症狀を減退せしむると共に之等中毒に依る種々の隨伴症狀をも好轉せしめ以て治癒せしむるにあり

未使用者乞試用（注射劑各種）【文献贈呈】

◦適應症◦ モルヒネ・ヘロイン・阿片・パントポン・コカイン等、其他同類似痲醉藥の中毒症

製造元 順天堂醫化學研究所 發賣元 株式會社田邊五兵衛商店 大阪市東區道修町

福モナール

女の命は黒髪 髪の命は白椿

純良椿油 白椿

本家 大阪 をぐらや

きれいる

淋巴腺結核は

キズの專門藥

◎頸筋ワキ下等のグリグリ
◎遊走腎狀の頑固なグリグリ
◎化膿性の汚いグリグリ

結核性・梅毒性……惱みの人に 廿年來の名聲と多くの實驗例を誇る

評判の高い"内服外用併用劑"ワカ山の『るいれき專門藥』

副作用なく、きもちよくさらりとなつて、喜ばれる

健康の更生 るいれき專門藥院

クルミオイル

一瓶で黒髪となる 日本一 つや出し香油

各化粧品・百貨店ニアリ

本舗 大阪 東京 クルミ商會

てんかん（ヒキツケ）（腦貧血）

『腦の病』を快く治しませう！

療養美本（甦生録）進呈無代

妙齢の男女や可愛い子供が突然ヒキツケて卒倒する。人には嫌はれ縁談には障り前途を不安は一生の惱みとなる。實にこれ程悲慘な病氣はありません。然し決して不治ではないから、徹底的療法で未然に防止するのが肝要です。此の貴い體驗を藏した百頁の甦生録〔定價五十錢〕を發行し、人助けのため無代で贈呈しますが、幸ひ難病を防いだ實驗治癒者から、無數の全快通知があります。惱みの方は色々迷はず今日「ハガキ」で「甦生録」と書いて和歌山市片岡町城の南大通藥院へ今すぐお手紙下さい。

女性ホルモン

オバホルモン

月經不順と更年期障碍に

【月經不順】月經過多、月經寡少其他二〇―三〇歳前後の肉體的並に精神的變調障害にオバホルモンの應用は卵巣機能の失調を恢復鼓舞し、女性特有の機能を發現せしめて月經を調整し、心身を爽快ならしむ。

【更年期障碍】即ち頭痛、不眠症、憂鬱症、疲勞倦怠、腰背痛等にオバホルモンを用ふれば、缺衰せる卵巣ホルモンを補給して、衰退せる諸臓器を賦活し、新陳代謝を亢めて疲勞倦怠感、食慾不振、肱痛をなくし不自然なる肥滿を輕減し、血行をよくして老衰現象を豫防す。

【乳汁分泌不足】オバホルモンは乳汁分泌不足、衰退せる乳腺に作用して乳汁の分泌量を増大せしむ。

【用量】一回一―二錠宛一日三回服用す。

發賣元 武田長兵衛商店 大阪市東區道修町

武田發賣品

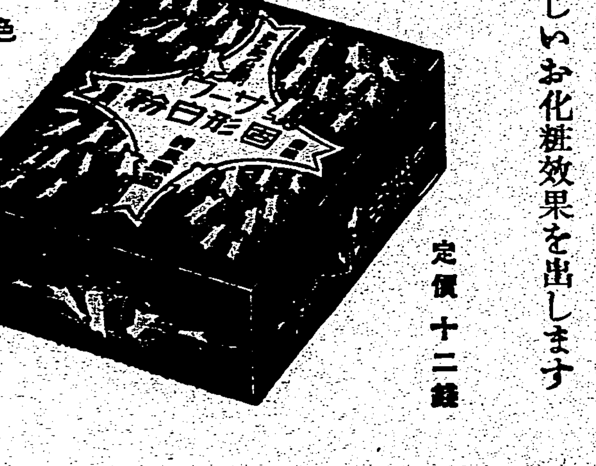

冴えたお化粧は白粉（サーワ）から

御召物の衿を決して汚さない特殊な白粉

これからの季節にはともすると白粉で衿を汚し易いものですが固形白粉の樣に汗でお化粧崩れしない特殊の白粉は決して衿を汚す心配は御座いません。併も素晴しいお化粧效果を出します

白・肌色 二色

定價 十二錢

專賣特許 白粉の素

サーワ固形白粉

固形白粉は乾いた少さな白粉ゆえ 必要だけ水に溶いてお使ひ下さい

◎ミツワ石鹸本舗 東京日本橋區 丸見屋商店

興亞記念日を迎へ 聖戰完遂に邁進

國精聯盟で行事決定

【東京二十七日發同盟】七月七日は思ひ出も新たな支那事變勃發二周年記念日、國民精神總動員中央聯盟ではこの日を期し、興亞大業の意義を更に一層國民に徹底せしめ聖戰目的貫徹に邁進するため次の事業を行ふに決定した

一、當日正午を期しラヂオ、サイレン等に依つて國民一齊に戰歿將兵の英靈に默禱を捧げ出征將兵の武運長久を祈願すること

一、官公署、學校、各種團體、會社、銀行、工場等では支那事變一周年に當り下賜せられたる勅語奉讀式を擧行すること

一、國民精神總動員の趣旨の普及徹底に努めること

軍官民八百餘が集ひ 臺北市の合同祝賀會

無敵海軍の偉動を讃ふ

聖戰下に光輝ある第三十四回海軍記念日を迎へた台北市では日本晴に恵まれ官衙民家日の丸と海軍旗で彩られ市を擧げ記念日式典、飛行列、國防獻金大會、[illegible]等盛大な祝賀行事が繰り展げられたが午後五時半から市公會堂で官民合同祝賀會が市主催の下に開催された、定刻、兒玉軍司令官、森岡總務長官、福田海軍武官、府各部局長、三田帝大總長を始め島都の主なる文武官民八百餘名はブラスバンドの吹奏する勇壯な軍艦マーチに迎へられて會場に充てがはれた三階大集會室に入場を完了するや、大田市助役の開會の辭に始まり、石井市尹は別項の如き式辭を朗讀し、次で大田助役登壇し、さきに祝賀會長名を以て軍令部總長宮殿下に對し奉り、又海軍大臣宛に海軍記念日祝賀電報を發送したところ只今その答電が參つたから披露すると述べて軍令部總長宮殿下御答電、米内海軍大臣よりの答電を披露して閉會、一同は階下大廣間に設備された園遊會場に入り、サンドウイッチ、おでん、すし等を頬張り思ひ思ひに祝賀氣分にひたりつつ歡談に時を過した後國歌を齊唱、兒玉軍司令官の發聲で大元帥陛下の萬歲を三唱し奉り、森岡長官の發聲で大日本帝國海軍の萬歲を三唱、一同曠古の大偉業を完成した我が無敵海軍を讃仰し且つ今次事變における海軍將士の勞苦に心より感謝を捧げながら六時二十分ごろ散會した

式辭

本日茲に第三十四回海軍記念日を迎へ軍司令官閣下、總務長官閣下並に文武官民各位の會同を仰ぎ本祝典を擧行するは本市の最も光榮とする所なり、回顧すれば明治三十七年日露戰役を開き宣戰の大詔を下し給ふや我海軍は陸軍と並び進み常に克く連戰連捷、夙に彼の東洋艦隊を旅順に擊破し、新にバルチック艦隊の精鋭を盡して萬里の波濤を蹴つて來襲せんとするや再び之を日本海に邀擊殲滅せしむ、洵に曠古の海戰空前の大捷にして戰局ここに定まり以て我が國威を中外に宣揚し國運隆昌の基を啓きたるもの固より皇祖皇宗の御稜威と明治大帝御稜威の然らしむる所なりと雖も又克く將士の忠勇義烈と全國民一致協力以て報效の誠を致したるに因らずんばあるべからず、本日の記念日に當り、當時の困難を追憶し、國民臥薪嘗膽の苦辛を聯想し實に感慨新たなるものあり、今や日支事變勃發以來既に茲に二周年、夙に支那沿岸一帶の制海權は我が海軍の掌中に歸し、陸に於ては北は蒙古より南は海南島に至る迄旭旗の向ふ所草木悉く風靡せざるはなく到る所新政權の樹立を見興亞の聖業着々進展しつつあると共に日滿獨伊の防共陣は益々強化せられつつあり、然りと雖も英、米、佛、蘇等列國の蔣政權援助の醜態は依然として繼續せられつつありて時局の前途眼に逆睹し難きものあり、加ふるに歐洲の情勢は將に一觸即發の風雲を孕んで颶風正に全世界を蔽はんとす、此の秋に當り列強は汲々として軍備の充實に狂奔し且又實々外交の秘策を弄しつつあり、爲に南支戰局の擴大、海南島の占領は新南群島の歸屬と相俟つて帝國國防の第一線たる我海軍の地位愈々重きを加へ我が海軍の威武に信頼の念を深からしむると共に我等島民の責務は益々大なるものあるを痛感せられ苟も一日の偸安を許さざるなり、冀くは此の光輝ある記念日に於て過ぎし日の大捷の跡を偲び先輩の赫々たる偉業を追憶し併せて戰死病歿將士の英靈を慰むると共に新たなる感激を以て當面の時局に對處し一層國民精神を發揚し聖戰の目的達成に邁進し依て以て聖旨に答へ奉り併せて皇軍將士の武運長久を祈らんとす、聊か所感を陳べて以て式辭となす

昭和十四年五月二十七日　臺北市尹　石井龍猪

高松總裁宮殿下に

伯國から最高勳章を御贈進

【東京二十七日發同盟】日伯中央協會の名譽總裁にあらせられる高松宮殿下に對し奉りこの程ブラジル政府では同國最高勳章グランクルス・ダ・オルデンナショナルド・クルゼーロ・ドスル章を御贈進申上げることに決定、二十四日リオ・デ・ジャネイロ出帆のイースタンプリンス號で在京大使宛發送した旨二十七日外務省に入電があつた

（上）臺北市の記念祝賀會　（下）公會堂で開かれた講演會の聽衆 ＝（円中は講師中村大佐）＝

銃後精神を強調

帝都の海軍記念日行事

【東京二十七日發同盟】無敵海軍の威容の下に一入輝やく時、けふ廿七日は榮えある第三十四回海軍記念日だ、意義深きこの日米內海相が午前七時五十分AKのマイクを通じ全國へ恒例訓話として記念日と銃後精神を強調したのを皮切りに正午からは一分間ラヂオを通じて全國民擧つて新東亞秩序建設の尊い礎石となつた將兵の追悼と戰捷祈願に赤誠をこめた默禱を捧げ、更に全國各地は海軍墓地清掃、招魂社參拜、海軍病院慰問、記念講演會など夫々記念日の行事に全國民緊張と感激の一日を過した

記念艦"三笠"艦上に 燦たる軍艦旗

榮えありし日を偲び

【横須賀二十七日發同盟】海軍記念日の横須賀軍港は午前七時滿艦飾を施した記念艦三笠艦上に先づ燦たる軍艦旗が揭げられ、次いで午前八時鎭守府屋上で長谷川長官以下整列皇居を遙拜した後、榮えある記念日を偲び海兵團では戰車、機關銃などの演習、海軍軍人、横須賀市並にその附近中等學校、青年學校生徒聯合運動會その他市中行進や遺家族慰問など盛澤山の行事に盛大なる軍港色が横溢した

上海では陸戰隊が 堂々と市中行進

日の丸の波で沿道を埋む

【上海二十七日發同盟】海軍記念日を迎へ海軍に縁の深い上海では特別陸戰隊と出雲以下の碇泊艦を中心に在留官民相集つて盛大な記念行事の數々を擧行、先づ午前七時上海神社で[illegible]式が嚴かに行はれ、午前九時には旗艦出雲で及川司令長官以下將兵出席の下に記念式が擧行されたが九時三十分より在留邦人待望の陸戰隊の市中行進が行はれ、沿道を埋め盡す日の丸の波と在留邦人歡呼の聲は江南の空に轟き渡つた

講演と記念日の夕

臺北市公會堂で盛大に擧行

島都海軍記念日の夜を飾る講演及記念日の夕は台北市主催で二十七日午後七時半より公會堂に於て盛大に擧行された、定刻大田助役の開會の辭に次いで馬公要港部の中村正雄大佐が登壇「支那事變に於ける海軍作戰の概況」と題し事變勃發當初の在留邦人引揚から制海權の確保、沿岸封鎖、江上作戰、陸海軍共同作戰、陸戰隊の活動等事變以來各方面に亙る海軍の活躍を詳細に紹介した後最後に列強の海軍擴張狀況を述べ我が海軍力の擴充が刻下の最大急務なる所以を強調して多大の感銘を與へた、右の講演が終つてから台北音樂會の演奏、若葉會の舞踊等の餘興があり盛況裡に十時過ぎ閉會した

【廣東二十七日發同盟】事變第三年意義深き第三十四回海軍記念日を廣東に迎へたわが海軍第○艦隊部下各部隊は午前十時より一齊に記念式を擧行、[illegible]旗を揭げて皇居を遙拜、終つて午後一時より防衛隊廣場に相撲大會を催した

イランでは 素晴しい歡迎

松井そよかぜ號機長の談

そよかぜ號の機長松井勝吾氏は二十七日台北飛行場で語る

イランに於ける歡迎は非常なもので道行く市民は勿論の事、兵隊、巡査からも敬禮されて全く面食ひました、我々の滯在には二、三十米毎に兵隊、巡査を配するなど物々しい歡迎振りでしたが、それらの巡査や兵隊から手を下げて車を止めて出來たのですから受け樣に敬禮されて閉口しました、歸路はイランからカルカッタまで素晴らしい天候で[illegible]のみで比較的に天候は良く、カルカッタ、ラングン間は雷雨に見舞はれて一度アキャブに不時着しました、ラングン、バンコク間は天候は良く、バンコク、廣東間は御承知の通り猛烈な雷雨の襲來に遭ひました、イラン國は感じの良い國で、別名『バラの國』と云はれ、バラが滿開の時には非常に美しい狀態を呈すると云はれてゐるが殘念乍ら我々はバラの花が咲き始める十日前に出發しましたので見る事が出來ませんでした

そよかぜ號乘組員へ 臺灣大アジア協會が土產品

臺灣大アジア協會では、そよかぜ號がアジアの友邦イラン國を訪問アジア横斷飛行に成功したといふので二十七日同機の台北着を待ち協會より池田、貝山兩理事飛行場に出向き乘組員に對し夫々土產品を贈つた

ドニ機壯擧を續く

【カルカッタ二十六日發同盟】フランス飛行家ジルベール・ドニ氏は去る五月二日パリ、サイゴン間記錄飛行の途次カルカッタ西方約百粁のミドナプル附近に不時着機體を破損し挫折したが、爾來修理なるを俟つて印度飛行場より二十六日午前八時カルカッタ出發、ビルマ領アキャブに向け飛行の途に就いた

隅田川下流で 湖江作戰演習

陸戰隊勇士の一千名

【東京二十七日發同盟】海軍記念日の二十七日海軍では隅田川下流を舞台に揚子江湖江作戰に參加した今事變陸戰隊勇士約一千名、海の荒鷲八機參加の下に實戰さながらの壯烈なる湖江作戰演習を展開、更に演習終了後靖國神社參拜、宮城遙拜、歩武堂々市中行進を行ひ銃後市民に多大の感銘を與へた

廣東　【廣東二十七日發】近く完成した武道場開きを行つた

漢口　【漢口二十七日發同盟】漢口の海軍記念日は百二十度を超す炎暑の下に迎へられた、長江に遊弋する我海軍の鐵の守り各艦艇では午前九時一齊に軍艦旗を揭げ嚴かな記念式を執行、上流の戰地を望み、將兵の士氣を新たにしたが、一方陸戰隊では記念式後、最[illegible]

興東丸進水 長江航路に就航

【東京二十七日發同盟】日清汽船では事變に依る船舶損失の復舊と長[illegible]發注して急速な建造を行はしめてゐたが、その第一船興東丸は二十六日播磨造船所において進水式を擧行した、同船は七月上旬上海漢口線に就航するが長江航路としては劃期的な船型である要目左の通り

長九七メートル五〇、幅一五メートル二五、深四メートル七〇、速力一六ノット五、總噸數三、五〇〇トン、船客定員一等一八人、二等四〇人、三等二二〇人

在京半島同胞が 銃後の精神強化

武運長久を所願し恤兵金を獻納

【東京二十七日發同盟】在京半島同胞の銃後精神強化を圖るため去る一月結成された在京朝鮮人銃後精神強化會では、此程具體案の決定を見たので、愈よ具體的な運動に乘出すこととなつた、先づその第一歩として二十八日午前十時明治神宮に會員百餘名が參集し皇軍の武運長久を祈願、後靖國神社に參拜し、護國の英靈に額づき捧げると共に皇軍の武運長久を祈願し、次で陸海軍省を訪れ、在京半島同胞約七万の赤誠を籠めた恤兵金約二千五百圓を獻納し、更に陸海軍病院を訪れ、傷病兵を慰問することになつた、同會では今後あらゆる運動を通じ全國的に押し廣め以て內鮮融和の實を擧げることになつた

木瓜の內地移出 從前通り進出

マンゴーも近く登場か

[illegible]總督府植物檢査所長三坂氏は、パパヤ、マンゴー、柑橘等の檢査問題につき農林省と折衝を遂げ二十五日の高砂丸で歸臺し二十六日府殖産局にて左の如く語つた

本島特產のパパヤは從來無檢査で內地へ移出が出來たのであるが果實の幼蟲が附くと云ふので農林省では移入禁止品とすべく準備中であつたが、今回上京して台灣に於ける試驗の結果を示して農林省と折衝したところ、台灣と南洋のパパヤは從前通り移出檢査を條件として移出出來ることとなつた、之が實施は七月初旬の豫定であるから之と同時に台灣でもパパヤの主要移出港に檢査支所が中心となつて愈々移出檢査を開始することとなつた、又タイ國（シャム）のマンゴーを初め熱帶果物が輸入禁止となつたので內地では之に代つて台灣產のマンゴー其他熱帶果物を盛に移入せんと希望して居るので本檢査所では直にマンゴー、トマト其他の害蟲及び熱處理による完全殺蟲殺菌方法を研究した上で移出檢査を條件に內地の移入禁止を解除して貰ふ考へである、又柑橘類の移出檢査の方法改善及び內地移入檢査の撤廢又は簡易化についても台灣での實驗を示して折衝をしたが、この方はまだ認めて貰ふまでには至らなかつた

士林宮ノ下間 昨夕に至り開通

これから本格的復舊工事

士林宮ノ下間の地滑りにより不通となつた淡水線はその後應急工事を急ぎ、約一百五十米に亙る線路を道路側に引き寄せて二十七日午後五時台北驛發より開通した、本格的復舊工事はこれから取りかかるがコンクリート工事を要し四ヶ月位はかかるものとみられてゐる

松本奧仁師の曉天講演　臺北市壽町東本願寺別院では二十七日入港の富士丸で來臺した本山特派講師松本奧仁師を迎へ、市教化聯合會後援の下に宗教的信念の涵養と體位向上を目的とし二十八日より三十一日まで毎日曉天六時より約一時間半『佛教の人生觀』といふ演題のもとに講座を開く、尙二十九日晩八時より同別院にて『國家の建設と佛教』と題し松本師の時局講演があり又三十日晩は女子青年向に、三十一日晩は男子青年向に同院で講演を行ふ由で一般市民の來聽を歡迎してゐると

高價藥を密輸

香港丸で發見

【基隆電話】二十七日午前九時商船香港丸が廈門より基隆へ入港した際、上陸を控へた船客中に擧動不審な一本島人男を稅關監視係が發見し、連行取調べた處、右は台中州員林郡員林街藥局生李[illegible]（三二）でトランクの中に高價藥多數を所持してる事が判明し、關稅法違反として罰金を申渡された

樺山町で輪禍

廿六日午後三時五十分台北市樺山町一ノ一九附近にて市バス一六九二號（運轉手賴金池）は同方向に進行中の貨物自動車（運轉手施木士）を追越さんとし、之が爲め州廳前の交通巡査が貨物自動車を制止して市バスの追越を圖つたことから貨物自動車の方では停車を命ぜられたものと誤認し急停車を行つた爲め後方の市バスは貨物自動車に追突、市バスは前面のウインドグラス全部を破損、側面ステップ・ボテ（支柱）を破損し、市バス乘客中老松町三ノ九副島和夫（三二）は左脛部にガラス破片に依る全治一週間の傷を負つた

武道の奬勵費に と千圓寄附

【基隆電話】基隆市義重町六ノ一明比實平氏は永年武道界に獻身努力して來たが、今般同武會館が落成したに際し市民武道奬勵の意味を以て二十一日金一千円を武道會基隆支所に寄附した

海口海關へ榮轉の 吉田五郎氏が寄臺

【基隆電話】廿七日基隆入港の廈門航路香港丸で廈門副稅關長吉田五郎氏が來台した、同氏は海南島海口海關長として同海關開設のため同島に赴任する途次寄台したもので同じく海口海關船舶庶務長[illegible]氏（元基隆稅關[illegible]檢査所主任）を同伴してゐる

吉田氏談　海口稅關の開設に當り先づ人的陣容を整へるのが任務であるが當局を主として各方面から有爲な人間を集める事になつて居る、開設に當つては種々複雜な問題が發生すると豫想されるが人的陣容が整備すれば漸次解決して行く事と思ふ

上申書を要路に提出

南方倶樂部では南支に對する經濟國策樹立に關する上申書を二十七日關係要路に提出した由

ニュース映畫と相撲映畫　臺北市社會事業助成會では二十九日より三日間に亙り市公會堂に於て特別ニュース映畫、國技館五月夏場所の六日目より千秋樂迄全十番を一擧上映の由

各務鎌吉氏逝く

【東京二十七日發同盟】日本郵船會長貴族院議員各務鎌吉氏は去る十八日小石川の自邸で肋膜炎を手術し靜養中であつたが腎病を併發し二十七日午後逝去した、氏は東京高商を卒業後實業界に入り郵船會長をはじめ東京海上、三菱海上、明治火災各保險會社の取締會長、日銀參與理事、大藏省顧問等を兼ね我國財界の大立物であつた

定期航空

△內臺定期航空（下便）あたご號は二十七日午後五時四十九分臺北着乘客は次の通りである

今林源之助、千葉晴、森田[illegible]、陳桂全、佐倉光一外三氏

けふの天氣

△臺北地方　南西の和風晴時々曇
△北部地方　南西の和風晴時々曇
△昨日の氣溫　最高 三〇・九度（午後二時）　最低 二〇・二度（午前六時）（臺北測候所發表）

立教法政を破る

【東京二十七日發同盟】六大學野球リーグ法政對立教一回戰は二十七日午後三時四十三分法政先攻で開始、結局二A對零で立教先勝す、閉戰五時二十八分

スコア	
法	0000000000
立	20000000A 2A—0

バッテリー　法政　森下—鈴木　立教　石田—町田

故鈴木政太氏けふ葬儀　武德會馬術部教師鈴木政太氏病氣療養中の所舊臘二十七日他界したが、同氏は明治四十年渡臺、四十五年臺北州警務部及武德會馬術教師として就任、卅年間臺灣馬術界の爲に盡瘁、馬事思想の普及に努め、其間臺灣馬界の審判員及騎手會會長

臺北市教育會の總會

きのふ樺山小で開催

台北市教育會總會は二十七日の海軍記念日をトし午後二時半から樺山小學校講堂に於て開催、會長石井市尹、副會長古屋助役、幹事山口視學を始め各學校長および會員八百餘名出席し、先づ山口視學の開會の辭あつて一同宮城遙拜、皇軍に對する感謝默禱を捧げ、教育の任に在る者に賜りたる勅語奉讀に次で會長石井市尹一場の挨拶をなして議長席に着き議事に入り山口視學の會務報告は異議なくこれを承認、幹事小宮山老松公校長から二十七日朝幹事數名が本會を代表して臺灣神社並に芝山巖祠に參拜したと報告、又下川蓬萊公校長から二十六日幹事が本會を代表し會員にして應召從軍せる者の家族を慰問したと報告の後、門間旭小校長から、前線で活躍せる關係部隊長、馬公要港部司令官、および會員にして應召從軍のものに對し武運長久と感謝の電報を發送方を緊急動議として提議し滿場の賛成を得て其文案方法一切を會長に一任して早速打電する事となり、終つて後援台北帝大助教授は『日本精神について』と題し一時間餘に亙り講演を行ひ、同四時ごろ一同、芝山巖精神を強調し教育報國を誓ひつつ盛況裡に散會した

臺東に欲しいのは中等學校

街協ら督府に設置方を陳情

台東廳及び台東街の協議會員赤城佐太郎氏外四名は廿七日午前十時府の學務課、地方課及び主計課を訪ひ、台東街に中等學校を設置されたき旨を縷々陳情するところがあつた、其の要旨左の如し

臺東廳下に於ても最近子弟の向學心著しく高まり、上級學校入學希望者が多くなり、現在では父兄の膝下を離れ、花蓮港若くは遠く臺北方面に遊學せねばならぬ事情に在り、此の際父兄が臺東に安住して同地方の開發に努力する爲めにも是非中等學校の設置が望ましい云々

經濟統制の違反數 四千七百餘に及ぶ

惡質ものは嚴罰主義

聖戰目的達成の見地から發せられた各種の經濟統制法規の勵行はインフレ防止、物價の騰貴抑制等國家的な要望から見ても最も緊要事とされてゐるが、今本島に於けるこれ等の經濟統制法令の勵行狀況を檢察の統計について見るに

一月中違反
總計一、三四九人、うち司法處分七九人

二月中違反
總計一、二一二人、うち司法處分二二人

で一、二、三月の累計は總計四千七百四十二人（司法處分百四十三人）の多數に上つてゐる、そのうち主なる違反は暴利取締規則違反の[illegible]人（司法處分百三十六人）金使用制限違反の十六人（司法處分六人）等で數に於て最も大きいのは暴利を目的とする商賣の取締に關する規則違反で總違反數の八、九割を占め[illegible]の多數に上つてゐる、今これ等の違反の內容を詳細に檢討する時には[illegible]違反の如くその大部分が[illegible]による違反であり、[illegible]として計上されたものもあり、暴利を[illegible]が、本島に於てもこの傾向が最近漸く顯著にならんとしつつあることは注目を要する所であらう、[illegible]一、二の例をとつてみても暴利取締違反に於ては價格の無表示等の形式犯は漸く減少した半面暴利販賣、買溜め、買占め等の惡質犯がほつぼつ增加し違反者も小賣商から一轉して[illegible]部の違反が殖え織物の販賣乃至は[illegible]を持たずに織物を移入したる所謂闇取引の事犯等國家公共的にみて最も憎むべき惡質のものも一、二發生し而もそれが大物化さんとしつつある點は經濟統制の更に一段の強化が要請されつつある現狀よりして容易に看過し得ざる所と云ふべく、取締當局の教育主義もこの種のものに對しては惡質のものに對しては嚴罰主義を以て臨むの外ない狀態に至るべくこれ等關係者の一段の反省が要請されてゐる

特許 安全索道
鑛石及貨物運搬用
價格低廉建設簡易
型錄進呈

特別ニュース映畫會
大相撲日報
五月廿八日より三十日迄
毎日正午より連續上映
東京兩國國技館五月夏場所
六日目より千秋樂迄の取組一擧上映
同時上映　各社ニュース　漫畫・短篇
料金　大人三十錢　軍人・小人二十錢
主催　社會事業助成會
公會堂

28日より4日間
雲雀
杉狂兒　日暮里子　星ひかる　瀧花久子
島耕二
長八郎
女の風俗

故溫新發儀兼而病氣臺北帝大附屬醫院ニ入院加療中ノ處藥石ノ效無ク本月二十七日午前六時ニ永眠致候間此段辱知各位ニ謹告仕候
追テ葬儀ハ二十八日午後正一時ニ自宅ニ於テ相營ミ申候
昭和十四年五月二十八日
男　徐春文　丸山文雄　山田豪
親族　珍卿　金樹　許盛
友人　中島文德　陳清棟　復四定傑
代表　[illegible]

父川口藤吉儀[illegible]午前[illegible]時永眠[illegible]
男　川口元
親友代表　永清惠
[illegible]

母李柯氏氷儀[illegible]
昭和十四年五月二十七日
男　李兄
父　李聲
同　李讚
同　李瑞
親族　李鐘
友人　李種
代表　李朝　柯汶　連煥　河明
[illegible]

祖母スカ儀兼而病氣中ノ處藥石效ナク本日午後時四十分九十歲ノ高齡ヲ以テ永眠仕候間此段御通知申上候
追而告別式ハ[illegible]
昭和十四年五月廿七日
喪主　岩切秀彥
親戚代表　白尾吉留　川畑辰彥　川井田三
友人代表　福永金大　近江時大　小野五郎

非常時日本の 銃後を飾る 豪華・スポーツ繪卷
國防體育大會盛況裡に了る

體育會北支部主催に依る體育行事の雄範第二回國防體育大會は昨二十七日午前九時より帝大競技場にて華々しく擧行された、定刻會員學生、參加一万餘の生徒及各團體に依つてさしもの廣場は埋め盡され、國旗の掲揚に次いで國歌の唱和に國旗を拜禮、全員皇居に向つて遙拜し、續いて會長代理の訓示、生徒代表の宣誓あり新沼擔當官指揮の下に靜かな分列行進を了へて十時十分演技に入つた

第一の武裝行軍…各校選手各々制定の服装に銃を帶び更に五瓩砂嚢入の背嚢を負つて元氣一杯力走したが結果二師が一等となつた、次は高女七百人に依る健康體操は壯麗に而も元氣よく行はれ、第三が呼びもの武裝障碍走…各種障碍物の難關を突破えて最後は長さ二米の壕を飛び越へて内壁に…第七號からの壁でゴールに飛込む勇壯なもの、これには一中二師、國民中の三校が同着で一等となつたが各選手共"戰地の勇士達よ喜んで下さい、銃後にもまだまだこんな元氣な若者が居ります"と大聲で呼びかけたい様な元氣であつた

戰場障碍走……三千五百人に依る女子青年團隊がすんで正午全員一分間默禱に皇軍將士の武運長久と戰歿勇士の冥福を併せ祈り零時四十分午後の演技に入るまづ鮮かな體操の總練習に始つて武裝千五百米突走…各々制定の服裝に銃を帶して千五百米を走るのである、戰地の兵隊を想へば此位何んのと…考へられるが雨上りの蒸暑い中を此の服装で千五百米を走るのは容易な仕事ではない、然し一人の落伍者もなく皆元氣に走つた結局一師が一等となつたがこれは勝負の問題ではない各校選手諸君の忍耐力を賞ふべきであらう、次の少女の仰げ御陵威…は美しく、次の國旗掲揚體操…は可愛らしい一年生から立派な五年生まで競技場に溢れる程に整列して力強い演技に満場の拍手を浴び、武裝四百米中隊丸箱擔走…は上級生は三十瓩、下級生の部は十五瓩、擔いで走るのだが兵隊さんに負けまいと皆んな張り切つて走る〱結局これは二部共一中が優勝した二高女御自慢の薙刀術…が目を惹く薙刀術指揮の下に切込む一手一手の氣合の鋭さ、非常時局下の女性の姿、頼母しい限りである一高女の愛國行進曲…に次いで満場、壮麗で眼つた網引…は逐に商業が優勝、陸海軍の旗を両手に三高女の軍艦行進曲が最後を華かに飾つて再び國歌奉唱裡に國旗を下降全員天に響けと大日本帝國の万歳を三唱して非常な盛況裡に本大會を終了、時に四時十分

（寫眞上は劍道野試合、下は健康體操）

オリムピツク
冬季大會不參加
夏季も同様となる模様

【東京二十七日發同盟】注目されるオリムピツクヘルシンキ（夏季）及びサンモリッツ（冬季）兩大會に對して日本が參加すべきや否やは各方面から注目されてゐたが、二十六日夜開かれた體協常務理事會席上においてサンモリッツ冬季大會に不參加方針と内定した、而してヘルシンキ夏季大會參加問題も當然この條件を受けるものと見られて今後の成行が注視されてゐる、體協でもこれに代つて日獨伊を結ぶスポーツ協定を活用すると共に更に日米スポーツ協定を結ぶことに依つて之を打開すべく攻究中である

一般學生對抗庭球
けふ臺銀コートで擧行

第一回一般對學生の對抗庭球戰はけふ午前十時より臺銀コートに於て行はれるが組合せは左の通りである

尚本試合はボール配給統制の爲本年度は中止される事になつてゐたのであるが、幸ひにしてボールの補助を得たので、目下來臺中の相撲選手の歡迎を兼ねて本日擧行されることになつたのである

シングルス（一般—學生）

堀江 深澤（臺銀）—魯長 弘（帝大）
島田啓太郎（臺銀）—大塚 元男（帝大）
萩原 昌延（好同）—吉野 圭二（商高）
同 軍吉（臺銀）—跡部 國春（商高）
龜井 英明（臺華）—陳 文仁（高校）
大島 辰義（好同）—植田 貞三（高校）
根岸 勉治（好同）—守田三千夫（商高）
東 重生（好同）—金子 省吾（商高）
北村 良吉（臺銀）—北川 渉（帝大）
相澤 鐵二（臺華）—荒 貞夫（高校）

ダブルス（一般—學生）

西池慶次郎・重松義信（臺銀）—浦田泰次郎・和田 齊（高校）
江崎立夫・萩原昌延（好同）—跡部國春・吉野圭二（商高）
岡山軍吉・本芳夫（臺銀）—植田貞三・陳文仁（高校）
大島義雄・東重生（好同）—金子省吾・守田三千夫（商高）
相澤鐵二・根岸勉治（臺華・同好）—荒貞夫・北川渉（高校・帝大）

試合豫想

一般側は田添、堀井、松尾、小寺の優秀プレイヤーを失つてその陣容の補充に困つてゐる様だが、學生軍又西村（高校）田邊（高商）田村（帝大）の病氣不出場による埋合せに苦心のあとを見せてゐるが結局つぶの揃つてゐる点から見て學生軍に幾分有利と見てよいであらう、尚試合當日メンバーの變更を見るかも知れないので、豫想を下すわけに行かぬが、唯一般側が在北中の相澤鐵二氏（元本島選手權保持者）を單複のNO・1に入れてゐるので、この點に大なる興味があり、荒が得意の逆クロスのフォアーで如何に相澤のウイーク・ポイントたるバックを衝くか、又相澤のペースにとんだ猛打に荒が如何に自己のストロークをミートさせて行くか、面白い試合となるであらう、先日の練習試合で金子（高商）北川（帝大）の學生NO・3、NO・2が簡單に相澤に敗れてゐるだけに荒としては學生庭球のためにも大いに奮闘せねばならぬ所であらう、ダブルスは北川（帝大）荒（高校）共に相當のサービスをもつて居るから、あまり差はないものと思はれるが、最近よくあたつてゐる相澤に後陣をまかせて、相澤得意のボーレーが見られる事と思ふ（W・K生）

百連勝再出發 十五日間勝放し、賜杯を戴いて喜びの双葉山

全臺灣學生卓球……
醫專、醫學部の爭覇か
北中に肉薄する宜農と一師
新參加のアサヒに期待

組合せ

第一部（抽籤の結果）
A、醫學部、理農學部、文政學部（リーグ戰）
B、醫專、高校、醫學（リーグ戰）
Aの勝者とBの勝者で決勝を行ふ

第二部 臺北中學、宜蘭農林、臺北一師（リーグ戰）

第三部 北一女、靜修女、アサヒカヅラ團（學院）

大會豫想

先に國際式試合方法を採用し長足の進歩を遂げた台灣學生卓球界は今春更に變則的なシングル（3）ダブル（2）の試合方法を廢しシングル（5）ダブル（2）の方法を採用したのは大なる飛躍と云へよう

第一部 A、好調の松茂良元氣一杯の楊許を擁する文政充實統制のとれた醫學部との對戰は興味ある一戰であらう 併し理農、湯淺、莊その他新人の活躍は見逃し得ない B、田村、沈を中心とし着々と練習を積んでる醫專と前年度の覇者醫學との對戰は見ものだらう、併し多數の選手を送り出した高校は相當の強手だが新主將陳及び新人の意氣と熱の若さが期待される

結局決勝には醫學部醫專が殘るのではなからうか 試合運れの林龍張りの許ショートを武器とする黄等を主役とする醫專 地味で試合上手の謝好調の李、元氣一杯の陳登、王等を主役とする醫學部、果して覇權は何れへ（醫學部の雪辱成るか醫專連勝するか、豫想を許さない、この一戰、結局オーダー配置如何が試合の運命を決するのではなからうか

第二部 雌伏數年孜々と腕を磨いて來た一師、遂々王座目差して出場する宜農、前年度優勝校臺北中との間には相當の熱戰が期待されてよからう

第三部 靜女再制覇成るか、一女の强襲が物を云ふか、新參加アサヒカヅラ團に期待する所が大きい、尚引續き擧行される女子個人選手權ではダークホースの出現で相當の波瀾があり、興味ある熱戰が演ぜられるだらう（S生）

早大先勝す
4A—3

【東京二十七日發同盟】二十七日の早大對明大野球第一回戰は四對三で早大先勝す

スコア

明大	010000200	3
早大	10300000A	4A

バッテリ 明大…清水、篠本—松井 早大…石黒—辻井

日比交驩庭球
單試合は日本勝つ
ダブルスは雨の爲中止

【東京二十六日發同盟】比島デ杯代表アンポン、サンチエス兩選手を迎へての日比交驩庭球試合は二十五日午後田園コートで擧行されシングルス二試合は何れも日本側の勝となりダブルスは降雨のため途中中止となつた

◇シングルス
鶴田 六—四 六—四 アンポン（比）
中野 六—三 九—七 サンチエス（比）

◇ダブルス
鶴田・中野 二—六 四—四 アンポン・サンチエス（比）（降雨中止）

尚比島選手は同日午後十一時横濱出帆のプレジデント、ピアース號で一路米國に向つた

武道優秀者を 武專へ派遣
全島警察官中から

總督府警務局では全島警察官中特に武道に秀で將來有望の士を毎年武德會武道專門學校、武道講習科依託生として同校に派遣し一ケ年間みつちり武道修行を積ませ良好な成績をあげてゐるが本年度派遣者は左記の通り決定一行は二十六日の大和丸で出發した

劍道の部
一段 臺南州巡査 大森 忠
一段 高雄州巡査 小川 [illegible]
三段 臺南廳巡査 牛澤 [illegible]

柔道の部
二段 臺北州巡査 細川 英勇
二段 新竹州巡査 小谷喜代治
三段 高雄州巡査 土橋 勳

臺南軟式庭球
十七日から爭覇戰

【臺南電話】台南市内各團體爭奪軟式庭球爭覇戰は六月十七日（祭日）午前十時より市内竹園町コートにて開催される、要項左の通り

△組數 一團五組とし外補缺一組を認む（一所屬團體より何組出場するも可）

△出場資格 前年度（十三年度）支部選手たるもの二名以上加入の團をA組 とし其の他をB組とす

△選手資格 臺南市内在住者但し市外の出張所等勤務のもの、開催日一ケ月前市内に寄留しゐるもの、開催前日迄に就職等確實なもの、以上は在住者と認む、臺南州廳、各出張所及營業所、同出張所は認めず

△試合方法 出場團數によりトーナメント又はリーグ戰を決定す

△勝敗決定 A組は勝拔法（ブツブン法） B組は出場團數に依り決定す

△ゲーム 七回のショートゲーム

△使用ボール 丸毅赤エムボール

△出場申込 六月十日迄にA Bに組別の上臺南第二市學校内體育協會支部長宛（電話にても可、八八二番）

豐原郡の野球

體育向上の叫ばれる折柄豐原郡では二十五日午後四時半豐原公學校運動場に於て郡職員總動員で矢上郡守を先頭に郡務對警察の對抗野球試合戰を行つた因みに其成績は左の通り

郡務10—3警察

末松君が指導

【台中電話】體協本部常任指導者末松勝利氏は二十六日より三十日まで台中市營プールに於いて台北對抗水上選技選手候補者に對し指導を爲す筈

選拔圍碁リーグ戰（第十三局 第一譜）

本社主催

二段 先番 伴野喜四郎
二段 先互先 岡谷 彰

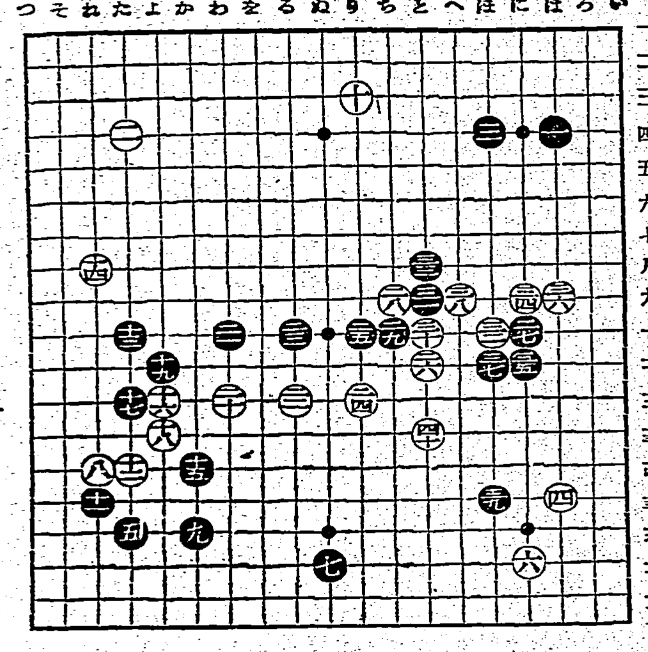

●一 は四　●三 にに四　●五 た一六
○二 た四　○四 は一五　○六 に一七
●七 ぬ一七　●九 わ一六　●一一 れ一五
○八 れ一四　○一〇 り一三　○一二 た一四
●一三 た一〇　●一五 か一四　●一七 た一二
○一四 れ八　○一六 よ一一　○一八 よ一三
●一九 よ一一　●二一 わ一一　●二三 る一〇　●二五 り一〇　●二七 に一〇　●二九 ち一〇　●三一 と九　●三三 と八　●三五 に一一　●三七 ほ一一　●三九 ほ一五
○二〇 わ一二　○二二 る一二　○二四 り一二　○二六 と一一　○二八 ち九　○三〇 と一〇　○三二 ほ一〇　○三四 に九　○三六 は九　○三八 へ九　○四〇 と一三

觀戰記 稻澤克忠

前局矢野、岡谷兩氏の對局は譜に示された如く亂闘そのものの如く觀者をして息詰る思ひをさせられた最後迄何れに軍配が擧るか豫測を許さず近來にない愉快な碁であつた、矢野氏の直感はそれが直ちに打着への決斷となつて現はれその早き事に於ては他の追隨を許さざるものある事は周知の事である、それでその直感が正鵠を得て居る時に矢野氏の天才的棋風が存在して居る、岡谷君は先番矢野二段に對し白番を得た事は何と云つても偉とするに足るものであらう、青年棋客として將來を嘱目される所以も偶然ではない、矢野二段に續いて伴野二段との對局である既に本紙に於て紹介しておいた通り伴野二段は大敵と見て恐れず小敵と見て侮らずと云ふ文字通りの態度を持つて熟慮斷行すると云ふ盤上心理に透徹した棋客、敵方にとつては容易ならぬ相手で而も本局々々岡谷二段の白番、苦心の程も察せられる、黒一、白二、黒三と右上隅を締つて着々地歩を堅めて進むところに黒の堅實味が現れて居る四と右下隅目外しを選んだのに對し黒の左下隅目外しに五と星に着手されたのも布石の常道的合ひ上手な同然である、以下十迄は申分の無い布石である、黒十一と譜の如く尖み頂けるに際しては卅分近くの考慮を拂はれた此の間觀戰子も何處を選ぶか共に着想を練つた、右邊星下か左邊星か或は長路左上隅に桂馬に懸るか思ひは種々に流れる此の時斷乎たる決意を以て譜の如く十一と尖み頂け白十二と行ひたのに對し十三と攻撃に出たのである、黒十三を「た十一」と二間に飛む方が譜より一層嚴しいのではないかと考へる……以下十六迄要定の行動と推測する黒十七に對しては當事者と見解を異にする、七を以ては「か十二」と十六の肩を衝き八以下の白軍を攻め立て先手の效力を十二分に發揮したい、黒廿一も「わ十二」と頂けて敵の悶手を觀ひたい氣分である、以下廿五迄黒白共に逃げ遲れては一大事とばかり驅け足の型、廿六と攻勢に轉じたのであるが黒は白廿八の蹴りを覺悟で廿七と大場を占據したのである、廿九、卅一は廿七を占據する時からの腹案を遂行したものであらう、白卅四に對し卅五は少し寛い樣に感ずる卅六に續いて落子を見たい、黒卅七と白卅八の交換は大疑問「た九」の斷點を窺はした事は面白くない

享保仇討 讐の貞婦（20）
一龍齊貞鏡演　丸岡三樹三繪

暗殺（二）

殺された爺人の要の傳尾が、昨夜泊りがけで神奈川へ行つたと聞いて家主の忠兵衞

「何しろまア御新造がゐねえ事には何が紛失をしてゐるんだかさつぱり判りねえ、早く御新造を呼んで來なくちやいけねえから、直ぐに迎ひを出すことにしよう。長屋の者は皆係り合ひだから今日は稼業を休んでくんな、その代り後で日當はやるから」

「ヘエ、宜しうござんす」

「金棒魚屋の七兵衞が一番先に見付けたといふから、お前神奈川へ行くんだ」

「仕方がありません、參りませう」

「然しお前一人やる譯にはいかねえ。酒屋の利助に鳶入れ屋の祿松お前たち二人も一緒に行つてくんねえ」

「宜しうございます」

「それからお前達に云ひつけておくが、御新造はゆうべ神奈川へ泊つたとすると今頃はもう歸り道であらう、行き違ひになるといけねえから途中は氣をつけて行つてくんなよ。品川の宿へ入つたら料理茶屋は勿論、そば屋、汁粉屋、休み茶屋なぞよく見て行くのだ、途中で會へば神奈川まで行かずに濟むぢやないか、そのつもりでな」

「畏まりました」

と、これから三人谷町の家主の家を出ましたが、あれより飯倉を經て赤羽根橋を渡り、芝の田町に出て高輪通りから品川までやつて來た。時に魚屋の七兵衞が

「ねえ利助さんに祿松さん」

「何ですえ」

「家主の云ふのには、品川へ入つたら食ひ物屋を氣をつけろと云つたから、片ツ端から見て行きませうぜ」

「それがいい」

三人して料理屋その他食ひ物屋を氣をつけて見たがどうも見當らない。間もなく六郷を越して川崎宿の入口、左に万年屋といふ小料理屋があつて、右側には會席屋、新田屋などといふ家もありますから、それを一々覗き込んで見たがやつぱり傳尾らしい姿は見えないそれから鶴見の手前生麥まで來ると處屋といふ名代の饅頭屋があります。是は東海道名物の一つ、色付饅頭を賣つてをりまして、尤も料理もいたします。三人はこの處屋といふ家の前まで來ると、店先に竹の先に納め手拭を結びつけたのが五六本立つて縁台が一つ二つ出てゐる。その脇に二挺の駕籠が下りてゐたから七兵衞は思はず足を留めた

「エーお二人、御新造は駕籠に乘つて來たといふから 殊に依つたら御新造ちやアありませんかな、よく見ませうぜ」

「左様さ、二挺の駕籠だといふからよく見て行きませう」

と三人が店先へ立つて覗いて見ると、家台の上に饅頭が並べてあつて、三人の客もをる。座敷の方を見ると衝立の陰になつて中の人は判らないが、少しばかりお膝が見えてその側に二人の子供が盆の上の饅頭を取つて食べてをる。七兵衞これを見て

「オイ〱利助さん、彼処に饅頭を食べてゐなさるのは表の坊つちやんぢやアねえか」

「さうだ〱、先生の処の坊ちやんだ。して見ると衝立の陰にゐなさるのは御新造だぜ」

三人がそれへ入つて來ると、女中が

「入らつしやいまし、お早うございます。只今、お茶を差上げます」

先に立つた七兵衞が

「オイ姐さん、俺達は客ぢやアねえ、彼処においでなさるお方に用があつて來たんだ……エー其処においでなさるのは表の御新造さんぢやアございませんか」

と云はれて傳尾、見ると長屋の者でございますから

「オヤ、何誰かと思つたら魚屋の七さんでございましたか。皆さんお揃ひで川崎の大師様へでも參詣にいらしつたのでございますか」

良人の急変を知る由もない傳尾もとより三人が自分を迎ひに來たなどとは氣がつきません。

ハリバ 服むと子は健康兒

弱い子供の榮養に

…肝油が良いことは周知の事實です。以前は五才から肝油を與へよと言はれ、或は四才からとも稱へられたものですが、今日では三才でも……二才でも……早ければ早いほど……多ければ多いほど……それだけ良いとさへ力說されるにいたりました。

抵抗力を强める

肝油の中に含くまれるビタミンAとDとの二榮養素は、兒童の發育成長を促し、病蟲や、結核菌その他いろ〱の病原菌に對する皮膚や呼吸器粘膜の抵抗力を强めるにぜひ必要な成分です。又視力の低下を防ぎ、成長後の健全な體力を支持し得るやう丈夫な骨組を作るから、兒童期には特に大量を必要とします。

一日たつた一—二粒

天然にADを最も濃厚に含有するもの…それは肝油=ハリバです。これまでの臭くて、服み難い肝油と全く違ひ、一粒が一匙分の肝油に相當する高單位のADを含む天然の濃厚肝油を小豆大の糖衣粒としたもの…小兒一日たつた一—二粒の少量で足ります。

ご家庭で樂々と

…その上、嫌な臭味がなく、肝油のやうにベトつかず、毎粒效力は均等であり、小粒で甘くて、お腹ですぐ溶けるから、胃腸にもたれず これまでのやうに學校で先生にお願ひしてまでムリに與へなくても、ご家庭でお母さまの手から毎日喜んで服みたがります。

百粒 二圓五十錢　五百粒 十圓五十錢